



SECRETARÍA  
DE  
EDUCACIÓN PÚBLICA

INSTITUTO POLITÉCNICO NACIONAL  
DIRECCIÓN GENERAL

**ACTA DE EXPEDICIÓN DEL MANUAL DE ORGANIZACIÓN  
DE LA ESCUELA SUPERIOR DE INGENIERÍA Y ARQUITECTURA,  
UNIDAD TICOMÁN  
DEL INSTITUTO POLITÉCNICO NACIONAL**

A los nueve días del mes de diciembre de dos mil once, en las oficinas que ocupa la Dirección General del Instituto Politécnico Nacional, sita en la Unidad Profesional "Adolfo López Mateos", Zacatenco, C.P. 07738, México, Distrito Federal, con fundamento en lo dispuesto por el artículo 8, fracción I, de la Ley Orgánica del Instituto Politécnico Nacional, en ejercicio de las facultades y obligaciones que me confieren los artículos 14, fracciones III, de la Ley citada, 141, del Reglamento Interno de esta Casa de Estudios y 6, fracción VI, de su Reglamento Orgánico, he tenido a bien expedir el **Manual de Organización de la Escuela Superior de Ingeniería y Arquitectura, Unidad Ticomán**, como un soporte a la gestión institucional, con el propósito de contribuir a mejorar la distribución de competencias de carácter orgánico-administrativo, delimitar la autoridad y la responsabilidad, reflejar la división armónica del trabajo e integrar en forma coordinada las actividades institucionales, para el mejor cumplimiento de las funciones sustantivas de esta Casa de Estudios.



"LA TÉCNICA AL SERVICIO DE LA PATRIA"

*YoLoxochitl Bustamante Díez*  
DRA. YOLOXÓCHITL BUSTAMANTE DÍEZ  
DIRECTORA GENERAL



DIRECCION GENERAL  
INSTITUTO POLITECNICO  
NACIONAL

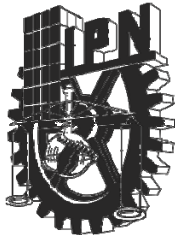

**INSTITUTO POLITÉCNICO NACIONAL**



Clave:

**MANUAL DE ORGANIZACIÓN  
DE LA ESCUELA SUPERIOR DE INGENIERÍA Y ARQUITECTURA,  
UNIDAD TICOMÁN**

Secretaría de Gestión Estratégica  
Dirección de Planeación

febrero de 2012



<b>CONTENIDO</b>		Página
<b>INTRODUCCIÓN</b>		1
<b>I. ANTECEDENTES</b>		3
<b>II. MARCO JURÍDICO-ADMINISTRATIVO</b>		7
<b>III. ATRIBUCIONES</b>		16
<b>IV. ORGANIGRAMA</b>		18
<b>V. ESTRUCTURA ORGÁNICA</b>		19
<b>VI. OBJETIVO</b>		21
<b>VII. FUNCIONES</b>		22
– DIRECCIÓN		22
– CONSEJO TÉCNICO CONSULTIVO ESCOLAR		25
– COMITÉ INTERNO DE PROYECTOS		26
– DECANATO		27
– COORDINACIÓN DE ENLACE Y GESTIÓN TÉCNICA		28
– UNIDAD DE INFORMÁTICA		30
– SUBDIRECCIÓN ACADÉMICA		32
– DEPARTAMENTO DE FORMACIÓN BÁSICA DISCIPLINARIA		35
– DEPARTAMENTO DE FORMACIÓN PROFESIONAL GENÉRICA		37

– DEPARTAMENTO DE FORMACIÓN PROFESIONAL ESPECÍFICA	39
– DEPARTAMENTO DE FORMACIÓN INTEGRAL E INSTITUCIONAL	41
– DEPARTAMENTO DE INNOVACIÓN EDUCATIVA	43
– DEPARTAMENTO DE EVALUACIÓN Y SEGUIMIENTO ACADÉMICO	46
– UNIDAD DE TECNOLOGÍA EDUCATIVA Y CAMPUS VIRTUAL	48
– SECCIÓN DE ESTUDIOS DE POSGRADO E INVESTIGACIÓN	50
– COLEGIO DE PROFESORES	53
–	54
– DEPARTAMENTO DE POSGRADO	56
– SUBDIRECCIÓN DE SERVICIOS EDUCATIVOS E INTEGRACIÓN SOCIAL	58
– DEPARTAMENTO DE GESTIÓN ESCOLAR	61
– DEPARTAMENTO DE SERVICIOS ESTUDIANTILES	62
– DEPARTAMENTO DE EXTENSIÓN Y APOYOS EDUCATIVOS	64
– UNIDAD POLITÉCNICA DE INTEGRACIÓN SOCIAL	66
– SUBDIRECCIÓN ADMINISTRATIVA	68
– DEPARTAMENTO DE CAPITAL HUMANO	70
– DEPARTAMENTO DE RECURSOS FINANCIEROS	72
– DEPARTAMENTO DE RECURSOS MATERIALES Y SERVICIOS	73



## **INTRODUCCIÓN**

El Instituto Politécnico Nacional es la institución educativa laica y gratuita del Estado, rectora de la educación tecnológica pública en México, líder en la generación, aplicación, difusión y transferencia del conocimiento científico y tecnológico, creada para contribuir al desarrollo económico, social y político de la nación. Para lograrlo, su comunidad forma integralmente profesionales en los niveles medio superior, superior y posgrado, realiza investigación y extiende a la sociedad sus resultados, con calidad, responsabilidad, ética, tolerancia y compromiso social.

La Escuela Superior de Ingeniería y Arquitectura, Unidad Ticomán, presenta una adecuación de las funciones y marco organizacional de los órganos que constituyen su estructura académica y administrativa, lo que originó la actualización del presente Manual de Organización.

La finalidad de este instrumento es delimitar las funciones de las áreas que conforman la estructura orgánica de la Unidad, orientar a los responsables en los espacios de control, líneas de mando, niveles jerárquicos y relaciones de coordinación. El presente Manual, permite tener mayor claridad de las funciones establecidas y contribuye al adecuado cumplimiento de las mismas, al uso racional de los recursos con que cuenta la Unidad para el logro de sus objetivos, de la misma manera evita la duplicidad de funciones.

Para lograr lo anterior, este Manual se integra con los siguientes rubros:

- Antecedentes, que describen el origen y la evolución orgánica y administrativa de la Unidad.
- Marco Jurídico-Administrativo, que establece el conjunto de las normas que regulan las atribuciones y el ejercicio de las funciones encomendadas.
- Atribuciones, que describen el marco de las competencias establecidas en el Reglamento Orgánico del Instituto, a partir del cual se hace la definición funcional.
- Organigrama, es la representación gráfica de la organización autorizada desde el nivel de Dirección hasta el de Departamento.
- Estructura orgánica, que relaciona y jerarquiza a los órganos que conforman la Unidad.



- Objetivo, que establece el quehacer de la Unidad, de acuerdo con las disposiciones formales de la Ley Orgánica y los reglamentos Interno y Orgánico del Instituto, para sustentar tanto la existencia como el contenido de su estructura orgánico-funcional.
- Funciones, que se asignan a la Unidad, para el logro de los objetivos y el cumplimiento de las atribuciones.

La difusión del Manual, está encaminada a propiciar una mayor coordinación e integración del personal de la Unidad, al facilitarle la identificación de las funciones básicas y servir de instrumento de consulta, por lo que deberá permanecer en la unidad responsable como parte de su patrimonio.



## **I. ANTECEDENTES**

En un país como México, dotado con enormes riquezas en materias primas y energéticas, era necesario el desarrollo tecnológico en apoyo del aprovechamiento de estos recursos. Es en la década de los veinte, al inicio del desarrollo industrial moderno, cuando a instancias del licenciado José Vasconcelos, quien era Secretario de Educación Pública, se da un impulso a la enseñanza técnica y se establecen nuevas normas pedagógicas. En 1922 se crea la Escuela Nacional Técnica de Constructores,<sup>1</sup> siendo el primer director el ingeniero civil, topógrafo e hidrógrafo Manuel de Anda y Barrera.<sup>2</sup>

En esta institución, es donde nacen las primeras carreras técnicas del área de la geociencias, perforador de pozos petroleros y capitán de minas.

Durante 1932 se crea la Escuela Superior de Construcción, siendo nominado para la dirección el Ingeniero José Gómez Tagle, ocupando las instalaciones donde se encontraba la Escuela de Agricultura en San Jacinto, ubicada en la esquina que conforma la Calzada México-Tacuba y la calle Maestro Rural.<sup>3</sup>

La Escuela Superior de Ingeniería y Arquitectura (ESIA), toma este nombre en el año de en 1938 y ocupa las instalaciones para ella designadas en el antiguo Casco de Santo Tomás.<sup>4</sup>

Uno de los acontecimientos de mayor relevancia se da en 1941, al implantarse un programa de enseñanza técnica superior, que incluía entre otras las carreras de ingeniería civil de construcciones petroleras, topógrafos e hidrógrafos, geólogo minero, geólogo petrolero y especialidades como la de técnico en perforaciones y explosivos, petroleros, y mineros. Dos años más tarde, se fusionan las carreras de geólogo minero y geólogo petrolero, creándose en su lugar la de ingeniero geólogo.<sup>5</sup>

<sup>1</sup> A partir de su creación, esta escuela recibió, casi indistintamente, diferentes nombres. Tanto en publicaciones como en documentación de carácter oficial aparece mencionada como Escuela Nacional de Técnicos Constructores, Escuela Nacional de Maestros Constructores, Escuela Técnica de Constructores, Escuela Técnica de Maestros Constructores y Escuela Nacional técnica de Constructores, véase Max Calvillo Velasco, Lourdes Rocío Ramírez Palacios, *Setenta años de historia del Instituto Politécnico Nacional*, tomo I, México, Instituto Politécnico Nacional, Dirección General, Presidencia del Decanato, 2006, p. 65.

<sup>2</sup> Miguel Cárdenas Fuentes y Marisela López Guardado, "Escuela Superior de Ingeniería y Arquitectura (ESIA Ticomán)", en *Setenta años de historia del Instituto Politécnico Nacional*, tomo IV, vol. I, México, Instituto Politécnico Nacional, Presidencia del Decanato, 2006, pp. 211.

<sup>3</sup> Juan Manuel Ortiz de Zárate, *Semblanza histórica del Instituto Politécnico Nacional, de sus centros y escuelas*, México, Talleres Gráficos de la Dirección de Bibliotecas y Publicaciones del IPN, 1985, p. 211.

<sup>4</sup> Jaime Rueda Gaxiola, "Escuela Superior de Ingeniería y Arquitectura, Unidad Ticomán", en *Setenta y cinco años del IPN, de poner la Técnica al Servicio de la Patria*, tomo II, en prensa.

<sup>5</sup> Ortiz de Zárate, *Semblanza histórica...*, op. cit., p. 211; Rueda Gaxiola, op. cit.

En 1948, se crea la Escuela Superior de Ingeniería Química e Industrias Extractivas (ESIQIE), surgida del seno de la ESIA, absorbiendo las carreras compatibles con el área química. La ESIA queda, para ese entonces, con las carreras de ingeniero arquitecto, civil hidráulico, civil sanitario, civil en vías de comunicación y geólogo.<sup>6</sup>

En la carrera de ingeniero topógrafo e hidrógrafo, se podían ampliar sus estudios en un año más y obtener así la especialidad de ingeniero geodesta, localizador o fotogrametrista.

Para 1953, la ESIA ocupa un nuevo local ubicado en las calles de Plan de San Luis; sin embargo, se tuvo que abandonar como consecuencia del sismo de 1957 y, ocupar provisionalmente la azotea del antiguo Palacio de Comunicaciones, en las calles de Tacuba. En 1958 se aprueban y se ponen en vigor los nuevos planes de estudio de las carreras de ingeniero petrolero, geólogo, topógrafo e hidrógrafo, que establecían un período de cinco años de duración para las dos primeras de tres años para la última.<sup>7</sup>

En 1959, se crea la Unidad Profesional de Zacatenco del Instituto Politécnico Nacional y, la Escuela Superior de Ingeniería y Arquitectura se instala en un principio en los edificios 4 y 5, compartiendo estas instalaciones con otras escuelas.<sup>8</sup>

En 1960, se reestructuran los departamentos, estableciéndose las Jefaturas de Coordinación en cada una de las carreras.<sup>9</sup>

En 1970, se funda la carrera de ingeniero geofísico y en este mismo año los planes de estudio anuales pasan a ser semestrales para todas las carreras. En 1972 la administración de la ESIA se divide en tres subdirecciones que son: la de Arquitectura, la de Ingeniería Civil y la de Ciencias de la Tierra, nombrándose en cada una de ellas un titular, además es nominado un Secretario General para el control administrativo, en apoyo a la dirección.<sup>10</sup>

Por votación, en 1980 se crea la Dirección Adjunta de Ingeniería y Arquitectura con sede en Tecamachalco, Estado de México de la Escuela Superior de Ingeniería y Arquitectura, pasando a ser Unidad Responsable en 1986.

La Subdirección de Ciencias de la Tierra se convierte en Unidad Responsable en el año de 1987, pasando a ser Dirección Adjunta en 1989, desde septiembre

<sup>6</sup> *Loc. cit.*

<sup>7</sup> *Loc. cit.*

<sup>8</sup> *Loc. cit.*

<sup>9</sup> Ortiz de Zárate, *Semblanza histórica...*, *op. cit.*, 212.

<sup>10</sup> Rueda Gaxiola, *op. cit.*





de 1988 sus instalaciones, se ubican en la Avenida Ticomán número 600 Colonia San José Ticomán en la Delegación Gustavo A. Madero.<sup>11</sup>

En agosto de 1990 se lleva a cabo la reestructuración académica-administrativa de la ESIA, misma que le concede carácter integral a cada una de sus Unidades Responsables, denominándose a esta Escuela Superior de Ingeniería y Arquitectura Unidad Ticomán.<sup>12</sup>

La estructura orgánica con la cual quedó conformada fue la siguiente:

La Dirección con la Unidad de Asistencia Técnica, el Consejo Técnico Consultivo Escolar y el Comité Interno de Desarrollo Administrativo; La Subdirección Académica con cuatro departamentos de carrera, con el Departamento de Ciencias Básicas y Administrativas y con el Departamento de Vinculación con el Sector Productivo y Actualización Docente; el Departamento de Graduados e Investigación; la Subdirección Técnica con los Departamentos de Control Escolar y Estadística, de Servicio Social y Prestaciones y el de Difusión Cultural, Bibliotecas y Actividades Deportivas y la Subdirección Administrativa con los Departamentos de Recursos Humanos Recursos Financieros y el de Recursos Materiales y Servicios Generales.

Para 1994 debido al proceso de reestructuración llevado a cabo en el Instituto, derivado del registro de estructuras ante la Secretarías de Hacienda y Crédito Público y Educación Pública y como producto de una política institucional en la unidad se modifican las siguientes áreas:<sup>13</sup>

Se fusionan los Departamentos de Ingeniería Geofísica y el de Ingeniería Geológica; las funciones del Departamento de Ciencias Básicas y Administrativas se integran a los departamentos de carrera; el Departamento de Vinculación con el Sector Productivo y Actualización Docente modifica su nomenclatura a Departamento de Vinculación con el Sector Productivo y Actualización Profesional.

El Departamento de Graduados e Investigación cambia su denominación por Departamento de Estudios de Posgrado e Investigación.

El Departamento de Recursos Humanos se fusiona con el Departamento de Recursos Financieros, quedando como Departamento de Control Administrativo y el Departamento de Recursos Materiales y Servicios Generales cambia su nomenclatura por Departamento de Apoyo a la Infraestructura.

<sup>11</sup> *Loc. cit.*

<sup>12</sup> *Gaceta Politécnica*, año XXVII, vol. XXVII, núm. especial, septiembre 1990, pp. 3-4.

<sup>13</sup> *Gaceta Politécnica*, año XXX, vol. XXX, núm. 358, diciembre 1994, p. 11.



La reestructuración orgánica básica del Instituto fue registrada el 11 de octubre de 2002 y refrendada el 13 de marzo de 2003, con la separación de los órganos de mando del área central respecto a los órganos directivos de las escuelas, centro y unidades.<sup>14</sup> La actualización del registro de la ESIA Unidad Ticomán se contempla en el año 2003 de la siguiente manera:

Dirección

Consejo Técnico Consultivo Escolar

Comité Interno de Proyectos

Unidad de Asistencia Técnica

Subdirección Académica

Departamento de Ingeniería Geofísica y Geológica

Departamento de Ingeniería Petrolera

Departamento de Ingeniería y Topográfica y Fotogrametría

Sección de Estudio de Posgrado e Investigación

Subdirección de Extensión y Apoyo Académico

Departamento de Control Escolar y Estadística

Departamento de Servicio Social y Prestaciones

Departamento de Difusión Cultural Bibliotecas y Actividades Deportivas

Departamento de Vinculación

Subdirección Administrativa

Departamento de Recursos Humanos y Financieros

Departamento de Recursos Materiales y Servicios Generales.

<sup>14</sup> Expedición del acuerdo mediante el cual se autorizó la estructura orgánica y funcional del Instituto Politécnico Nacional, *Gaceta Politécnica*, año XXXVII, vol. 5, núm. 488, 15 de julio de 2001, pp. 14-15. véase Max Calvillo Velasco, Lourdes Rocío Ramírez Palacios, *Setenta años de historia del Instituto Politécnico Nacional*, tomo III, vol. II, México, Instituto Politécnico Nacional, Presidencia del Decanato, 2006, pp. 513-515.



## **II. MARCO JURÍDICO-ADMINISTRATIVO**

Son aplicables a la Unidad, entre otras disposiciones normativas, las contenidas en los ordenamientos e instrumentos jurídicos y administrativos siguientes:

- Constitución Política de los Estados Unidos Mexicanos  
D.O.F. 5-II-1917. Última Reforma D.O.F. 13-10-2011.

### **CÓDIGOS**

- Código Civil Federal.  
D.O.F. 26-V-1928. Última Reforma D.O.F. 30-VIII-2011.
- Código Penal Federal.  
D.O.F. 14-VIII-1931. Última Reforma D.O.F. 24-X-2011.

### **LEYES**

- Ley Orgánica de la Administración Pública Federal.  
D.O.F. 29-XII-1976. Última reforma D.O.F. 17-VI-2009.
- Ley General de Educación.  
D.O.F. 13-VII-1993. Última reforma D.O.F. 16-XI-2011.
- Ley Orgánica del Instituto Politécnico Nacional.  
D.O.F. 29-XII-1981. Última reforma D.O.F. 28-V-1982 (fe de erratas).
- Ley Federal de Responsabilidad Patrimonial del Estado.  
D.O.F. 31-XII-2004. Última reforma D.O.F. 12-VI-2009.
- Ley Reglamentaria del Artículo 5º Constitucional relativo al Ejercicio de las Profesiones en el Distrito Federal (Ley de Profesiones).  
D.O.F. 26-V-1945. Última reforma D.O.F. 19-VIII-2010.
- Ley de Ciencia y Tecnología.  
D.O.F. 05-VI-2002. Última reforma D.O.F. 28-I-2011.
- Ley Orgánica del Consejo Nacional de Ciencia y Tecnología.  
D.O.F. 05-VI-2002. Última reforma D.O.F. 24-IV-2006.
- Ley de Planeación.  
D.O.F. 05-I-1983. Última reforma D.O.F. 20-VI-2011.
- Ley de Adquisiciones, Arrendamientos y Servicios del Sector Público.  
D.O.F. 04-I-2000. Última reforma D.O.F. 15-VI-2011.

- Ley Federal de los Trabajadores al Servicio del Estado, Reglamentaria del Apartado B del Artículo 123 Constitucional.  
D.O.F. 28-XII-1963. Última reforma D.O.F. 03-V-2006.
- Ley de Premios, Estímulos y Recompensas Civiles.  
D.O.F. 31-XII-1975. Última reforma D.O.F. 01-VI-2011.
- Ley Federal del Derecho de Autor.  
D.O.F. 24-XII-1996. Última reforma D.O.F. 23-VII-2003.
- Ley Federal de Responsabilidades Administrativas de los Servidores Públicos.  
D.O.F. 13-III-2002. Última reforma D.O.F. 28-V-2009.
- Ley Federal de Responsabilidades de los Servidores Públicos.  
D.O.F. 31-XII-1982. Última reforma D.O.F. 13-VI-2003.
- Ley Federal de Transparencia y Acceso a la Información Pública Gubernamental.  
D.O.F. 11-VI-2002. Última reforma D.O.F. 05-VII-2010.
- Ley Federal de Derechos.  
D.O.F. 31-XII-1981. Última reforma D.O.F. 31-XII-2010.
- Ley General de Salud.  
D.O.F. 07-II-1984. Última reforma D.O.F. 16-11-2011.
- Ley del Instituto de Seguridad y Servicios Sociales de los Trabajadores del Estado.  
D.O.F. 31-III-2007. Última reforma D.O.F. 27-V-2011.
- Ley del Seguro Social.  
D.O.F. 21-XII-1995. Última reforma D.O.F. 27-V-2011.
- Ley General de Bienes Nacionales.  
D.O.F. 20-V-2004. Última reforma D.O.F. 31-VIII-2007.
- Ley de la Propiedad Industrial.  
D.O.F. 27-VI-1991. Última reforma D.O.F. 28-VI-2010.
- Ley de los Sistemas de Ahorro para el Retiro.  
D.O.F. 23-V-1996. Última reforma D.O.F. 21-I-2009.
- Ley Federal de Procedimiento Administrativo.  
D.O.F. 04-VIII-1994. Última reforma D.O.F. 30-V-2000.



- Ley Federal para la Administración y Enajenación de Bienes del Sector Público.  
D.O.F. 19-XII-2002. Última reforma D.O.F. 23-II-2005.
- Ley sobre el Escudo, la Bandera y el Himno Nacionales.  
D.O.F. 08-II-1984. Última reforma D.O.F. 17-VI-2011.
- Ley General de Cultura Física y Deporte.  
D.O.F. 24-II-2003. Última reforma D.O.F. 21-VI-2011.
- Ley de Imprenta.  
D.O.F. 12-IV-1917. Última reforma D.O.F. 08-VI-2000.
- Ley General de Bibliotecas.  
D.O.F. 21-I-1988. Última reforma D.O.F. 23-VI-2009.
- Ley de Fomento para la Lectura y el Libro.  
D.O.F. 24-VII-2008.
- Ley Reglamentaria de la Fracción XIII Bis del Apartado B, del Artículo 123 de la Constitución Política de los Estados Unidos Mexicanos.  
D.O.F. 30-XII-1983.
- Ley para la Coordinación de la Educación Superior.  
D.O.F. 29-XII-1978.
- Ley Federal sobre Metrología y Normalización.  
D.O.F. 01-VII-1992. Última reforma D.O.F. 30-IV-2009.
- Ley General de Población.  
D.O.F. 07-I-1974. Última reforma D.O.F. 25-V-2011.
- Ley General de Protección Civil.  
D.O.F. 12-V-2000. Última reforma D.O.F. 24-IV-2006.
- Ley del Sistema Nacional de Información Estadística y Geográfica  
D.O.F. 16-IV-2008.
- Ley de la Comisión Nacional de los Derechos Humanos.  
D.O.F. 29-VI-1992. Última reforma D.O.F. 30-VI-2006.
- Ley de los Derechos de las Personas Adultas Mayores.  
D.O.F. 25-VI-2002. Última reforma D.O.F. 24-VI-2009.



- Ley General para la Inclusión de las Personas con Discapacidad.  
D.O.F. 10-VI-2005. Última reforma D.O.F. 30-05-2011.
- Ley General de Acceso de las Mujeres a una Vida Libre de Violencia.  
D.O.F. 01-II-2007. Última reforma D.O.F. 28-I-2011.
- Ley General para la Igualdad entre Hombres y Mujeres.  
D.O.F. 02-VIII-2006. Última reforma D.O.F. 16-VI-2011
- Ley Federal para Prevenir y Eliminar la Discriminación.  
D.O.F. 11-VI-2003. Última reforma D.O.F. 27-XI-2007.

## REGLAMENTOS

### EXTERNOS

- Reglamento de Becas del Programa de Fomento, Formación, Desarrollo y Vinculación de Recursos Humanos de Alto Nivel del Consejo Nacional de Ciencia y Tecnología D.O.F. 08-XII-2004. Última reforma D.O.F. 10-IX-2008.
- Reglamento de la Ley de Información Estadística y Geográfica.  
D.O.F. 03-IX-1982. Última reforma D.O.F. 24-III-2004.
- Reglamento de la Ley de Adquisiciones, Arrendamientos y Servicios del Sector Público.  
D.O.F. 28-VII-2010.
- Reglamento de la Ley de la Propiedad Industrial.  
D.O.F. 23-XI-1994. Última reforma D.O.F. 10-06-2011.
- Reglamento de la Ley Federal de Transparencia y Acceso a la Información Pública Gubernamental.  
D.O.F. 11-VI-2003.
- Reglamento de la Ley Federal del Derecho de Autor.  
D.O.F. 22-V-1998. Última reforma D.O.F. 14-IX-2005.
- Reglamento de la Ley Federal para la Administración y Enajenación de Bienes del Sector Público.  
D.O.F. 17-VI-2003. Última reforma D.O.F. 29-XI-2006.
- Reglamento de la Ley Federal Sobre Metrología y Normalización.  
D.O.F. 14-01-1999.



- Reglamento de la Ley General de Cultura Física y Deporte.  
D.O.F. 16-IV-2004.
- Reglamento de la Ley General de Desarrollo Social.  
D.O.F. 18-I-2006. Última reforma D.O.F. 28-VIII-2008.
- Reglamento de la Ley General de Acceso de las Mujeres a una Vida Libre de  
Violencia.  
D.O.F. 11-III-2008.
- Reglamento de la Ley General de Población.  
D.O.F. 14-IV-2000. Última reforma D.O.F. 19-I-2011.

#### INTERNOS

- Reglamento Orgánico.  
G.P. Abril 29 de 2011.
- Reglamento Interno.  
G.P. Octubre 30 de 1998. Última reforma G.P. Julio 31 de 2004.
- Reglamento de Academias.  
G.P. Agosto de 1991.
- Reglamento de Becas de Estudio, Apoyos Económicos y Licencias con Goce  
de Sueldo del Personal Académico.  
G.P. Octubre 15 de 1997.
- Reglamento de Diplomados.  
G.P. Julio 15 de 1993.
- Reglamento de Distinciones al Mérito Politécnico.  
G.P. Enero 31 de 2006.
- Reglamento de Estudios de Posgrado.  
G.P. Julio 31 de 2006.
- Reglamento de Estudios Escolarizados para los Niveles Medio Superior y  
Superior.  
G.P. Octubre 16 de 2000.
- Reglamento de Integración Social.  
G.P. Mayo 31 de 2008.



- Reglamento de Evaluación.  
G.P. Octubre de 1991.
- Reglamento de Planeación.  
G.P. Enero de 1990.
- Reglamento para la Operación, Administración y Uso de la Red Institucional de  
Cómputo y Telecomunicaciones.  
G.P. Octubre 31 de 2008.
- Reglamento de Prácticas y Visitas Escolares.  
G.P. Enero de 1990.
- Reglamento de Promoción Docente.  
G.P. Enero 01 de 1998. Última reforma G.P. Diciembre 15 de 2010.
- Reglamento de Reconocimiento de Validez Oficial, Equivalencia y Revalidación  
de Estudios.  
G.P. Julio 15 de 1998. Última reforma G.P. Abril 15 de 1999.
- Reglamento de Servicio Social.  
G.P. Octubre 31 de 2006.
- Reglamento de Becas, Estímulos y otros Medios de Apoyo para Alumnos.  
G.P. Octubre 31 de 2006.
- Reglamento de Titulación Profesional.  
G.P. Abril de 1992.
- Reglamento del Consejo General Consultivo.  
G.P. Octubre 31 de 2006.
- Reglamento del Decanato.  
G.P. Mayo de 2006. Nota aclaratoria al artículo 13, G.P. Mayo 31 de 2007.
- Reglamento del Archivo Histórico.  
G.P. Enero 31 de 2006.
- Reglamento del Programa de Estímulos al Desempeño Docente.  
G.P. Enero 01 de 2001.
- Reglamento del Sistema de Becas por Exclusividad del Personal Académico.  
G.P. Agosto 31 de 2009.





- Reglamento para la Aprobación de Planes y Programas de Estudio.  
G.P. Enero de 1990.
- Reglamento de las Condiciones Generales de Trabajo del Personal No Docente.  
G.P. Marzo 01 de 1988. Última reforma G.P. Febrero 01 de 1989.
- Reglamento de las Condiciones Interiores de Trabajo del Personal Académico del Instituto Politécnico Nacional.  
G.P. Julio 12 de 1978. Última reforma G.P. Noviembre 12 de 1980.
- Reglamento Interior de la Comisión de Operación y Fomento de Actividades Académicas del Instituto Politécnico Nacional.  
G.P. Septiembre 17 de 1998.
- Reglamento Interior del Patronato de Obras e Instalaciones del Instituto Politécnico Nacional.  
D.O.F. Abril 21 de 1982.

#### DECRETOS

#### EXTERNOS

- Decreto por el que los titulares de las dependencias y entidades de la Administración Pública Federal y servidores públicos hasta el nivel de director general en el sector centralizado o su equivalente en el sector paraestatal, deberán rendir al separarse de sus empleos, cargos o comisiones, un informe de los asuntos de sus competencias y entregar los recursos financieros, humanos y materiales que tengan asignados para el ejercicio de sus atribuciones legales, a quienes los sustituyan en sus funciones.  
D.O.F. 02-IX-1988.
- Decreto que establece los Estímulos para Fomentar la Investigación, el Desarrollo y la Comercialización Tecnológica Nacional.  
D.O.F. 11-VIII-1987.
- Decreto por el que se establece el Sistema de Inventarios de Bienes Muebles del sector público que será coordinado por la Secretaría de Comercio.  
D.O.F. 24-IX-1981.
- Decreto por el que se promulga el Convenio Regional de Convalidación de Estudios, Títulos y Diplomas de Educación Superior en América Latina y el Caribe.  
D.O.F. 29-VII-1975.

## ACUERDOS

### EXTERNOS

- Acuerdo por el que se aclaran atribuciones del Instituto Politécnico Nacional.  
D.O.F. 10-III-2006.
- Acuerdo por el que se incorporan al seguro facultativo del régimen del Seguro Social, todas las personas que cursen estudios de nivel Medio Superior y Superior, en planteles públicos oficiales y que no cuenten con la misma o similar protección por parte de cualquier otra institución de seguridad social.  
D.O.F. 10-VI-1987.
- Acuerdo por el que se establecen normas para la presentación de la declaración patrimonial de los Servidores Públicos, que determina la Ley.  
D.O.F. 09-II-1983.
- Acuerdo por el que las dependencias y entidades de la Administración Pública Federal, realizarán los actos que legal y administrativamente procedan para establecer un sistema de orientación, información y quejas, a fin de facilitar el trámite, gestión y solución de los asuntos que el público plantee ante ella y promover la participación y colaboración de los usuarios en el mejoramiento de los servicios que se les presta.  
D.O.F. 19-IX-1977.

### INTERNOS

- Oficio-circular DG/O2/AG/20/05/02-11 sobre la competencia exclusiva del Director General de expedir las normas y disposiciones de carácter general para la mejor organización y funcionamiento administrativo del Instituto.
- Acuerdo por el que se expide la Declaración de los Derechos Politécnicos y se establece la Defensoría de los Derechos Politécnicos.  
G.P. Enero 31 de 2006.
- Acuerdo por el que se expiden las Reglas de Operación del "Fondo de Investigación Científica y Desarrollo Tecnológico del Instituto Politécnico Nacional".  
G.P. Mayo 31 de 2006.



- Acuerdo No. 6 por el que se dispone que los instructivos, circulares y demás órdenes de carácter académico, técnico y administrativo, que dicten las autoridades de las escuelas, centros y unidades de enseñanza y de investigación del IPN, deberán estar fundados en la Ley Orgánica y el Reglamento Interno del Instituto, así como en el Reglamento General de la Escuela y en las demás disposiciones de carácter general que expida la Dirección General de la propia Institución.  
G.P. Mayo de 1981.
- Acuerdo No. 8, por el que se establece el procedimiento de Titulación Profesional para los egresados del IPN, a quien se le haya expedido certificado completo de estudios de carácter terminal y otorgado Diploma de Técnico de tipo medio superior, conforme a planes y programas académicos anteriores a 1964.  
G.P. Noviembre de 1981.

#### PLANES Y PROGRAMAS DEL INSTITUTO POLITÉCNICO NACIONAL

- Programa de Desarrollo Institucional.
- Programa Institucional de Mediano Plazo.
- Programa Operativo Anual Institucional.
- Programa Estratégico de Investigación y Posgrado.
- Programa Estratégico de Vinculación, Internacionalización y Cooperación.
- Modelo Educativo.
- Modelo de Integración Social.
- Manual de Organización General del Instituto Politécnico Nacional.



### III. ATRIBUCIONES

**Artículo 58.** Los titulares de las unidades académicas de los niveles medio superior y superior tendrán las siguientes atribuciones genéricas:

- I. Asumir la representación académica y administrativa, así como programar, dirigir y coordinar las actividades de las unidades a su cargo;
- II. Difundir la normatividad institucional, así como promover y verificar su debido cumplimiento;
- III. Proponer a las dependencias competentes, con la opinión de los órganos consultivos, el programa estratégico de desarrollo de mediano plazo, el programa operativo anual y el programa presupuesto y su ejercicio, así como vigilar su cumplimiento en los términos de la normatividad aplicable;
- IV. Asegurar, en el ámbito de su competencia, el cumplimiento de los objetivos y metas que, en la realización de la función educativa, persigue el Instituto, en los términos establecidos en su Reglamento Interno;
- V. Dirigir, controlar y apoyar la formulación de propuestas de planes y programas de estudio, investigación científica, tecnológica y educativa;
- VI. Dirigir, coordinar y evaluar la realización de proyectos específicos de investigación y desarrollo tecnológico que demanden los sectores público, social y privado, de conformidad con la normatividad aplicable;
- VII. Dirigir los servicios de bibliotecas, talleres, laboratorios y demás medios didácticos previstos en el artículo 34 del Reglamento Interno y vigilar su conservación, mantenimiento y modernización;
- VIII. Impulsar el uso de las tecnologías de la información y comunicación en los procesos técnicos y académicos;
- IX. Presidir y llevar a cabo las reuniones del consejo técnico consultivo escolar, colegios de profesores y demás órganos consultivos;
- X. Promover y coordinar el trabajo de las academias y colegios de profesores con la finalidad de mejorar el proceso de aprendizaje, actualizar los planes y programas de estudio del sistema escolarizado y no escolarizado, acreditar los programas académicos, impulsar los proyectos de investigación, así como fomentar el mejoramiento de la práctica docente, la investigación

científica y tecnológica y la integración social de los servicios, de conformidad con la normatividad aplicable;

- XI. Promover y proponer la actualización, formación y superación del personal académico y de apoyo y asistencia a la educación a su cargo, así como proponer el correspondiente otorgamiento de becas y estímulos;
- XII. Establecer, integrar y presidir las comisiones que estime necesarias para el mejor desempeño de sus funciones;
- XIII. Coordinar con las dependencias competentes la promoción y realización de los programas de vinculación, extensión, integración social, educación continua, servicio social, cooperación académica e internacionalización, prácticas y visitas escolares, redes académicas, así como los servicios educativos, deportivos y culturales, para fortalecer la relación de la unidad a su cargo con los sectores público, social y privado y contribuir en la formación integral de los alumnos;
- XIV. Llevar el registro de los servicios escolares a su cargo y promover la titulación profesional, de acuerdo con la normatividad aplicable;
- XV. Otorgar y, en su caso, revocar permisos a terceros para el uso, aprovechamiento o explotación de los inmuebles a su cargo, así como para realizar cualquier acto de comercio y publicidad, mediante el procedimiento que establezca el consejo técnico consultivo escolar correspondiente y previo dictamen del abogado general y autorización del Director General;
- XVI. Proporcionar, en el ámbito de su competencia, la información solicitada por la Unidad de Enlace del Instituto, en los términos de la Ley Federal de Transparencia y Acceso a la Información Pública Gubernamental;
- XVII. Consolidar e integrar la información de la unidad a su cargo para incorporarla con oportunidad al sistema institucional de información, así como elaborar la estadística de su competencia, con base en la normatividad aplicable y vigilar la adecuada integración de los archivos de las áreas a su cargo, y
- XVIII. Las demás atribuciones que sean necesarias para cumplir con las anteriores, previa autorización de su superior jerárquico inmediato.

**IV. ORGANIGRAMA**

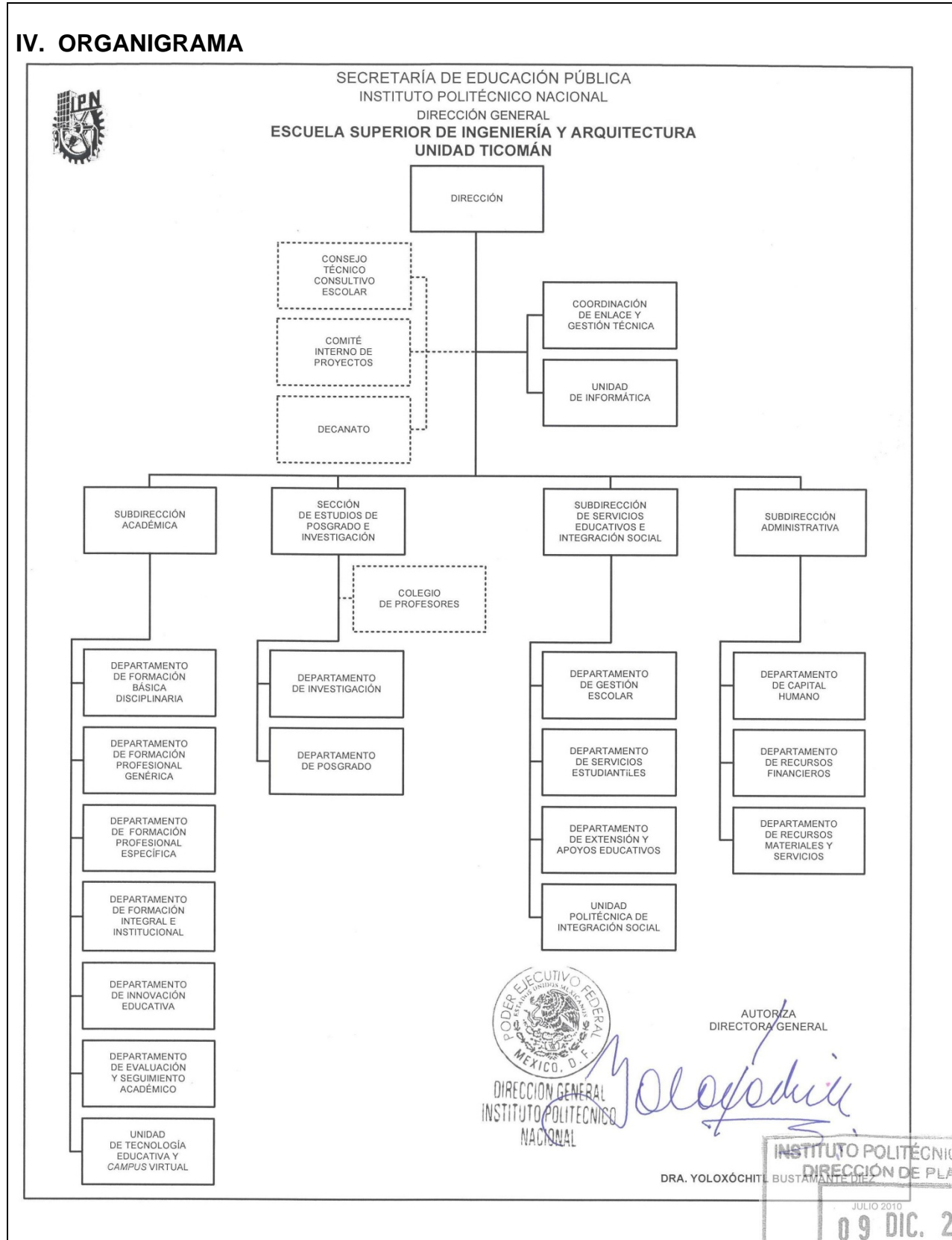

**V. ESTRUCTURA ORGÁNICA**

O2F000	DIRECCIÓN
O2F001	CONSEJO TÉCNICO CONSULTIVO ESCOLAR COMITÉ INTERNO DE PROYECTOS
O2F002	COORDINACIÓN DE ENLACE Y GESTIÓN TÉCNICA
O2F003	UNIDAD DE INFORMÁTICA
O2F004	DECANATO
O2F100	SUBDIRECCIÓN ACADÉMICA
O2F104	UNIDAD DE TECNOLOGÍA EDUCATIVA Y CAMPUS VIRTUAL
O2F105	DEPARTAMENTO DE FORMACIÓN BÁSICA DISCIPLINARIA
O2F106	DEPARTAMENTO DE FORMACIÓN PROFESIONAL GENÉRICA
O2F107	DEPARTAMENTO DE FORMACIÓN PROFESIONAL ESPECÍFICA
O2F108	DEPARTAMENTO DE FORMACIÓN INTEGRAL E INSTITUCIONAL
O2F110	DEPARTAMENTO DE EVALUACIÓN Y SEGUIMIENTO ACADÉMICO
O2F200	SECCIÓN DE ESTUDIOS DE POSGRADO E INVESTIGACIÓN COLEGIO DE PROFESORES
O2F201	DEPARTAMENTO DE INVESTIGACIÓN
O2F202	DEPARTAMENTO DE POSGRADO
O2F500	SUBDIRECCIÓN DE SERVICIOS EDUCATIVOS E INTEGRACIÓN SOCIAL



O2F501	DEPARTAMENTO DE GESTIÓN ESCOLAR
O2F502	DEPARTAMENTO DE SERVICIOS ESTUDIANTILES
O2F503	DEPARTAMENTO DE EXTENSIÓN Y APOYOS EDUCATIVOS
O2F504	UNIDAD POLITÉCNICA DE INTEGRACIÓN SOCIAL
O2F400	SUBDIRECCIÓN ADMINISTRATIVA
O2F403	DEPARTAMENTO DE CAPITAL HUMANO
O2F404	DEPARTAMENTO DE RECURSOS FINANCIEROS
O2F405	DEPARTAMENTO DE RECURSOS MATERIALES Y SERVICIOS



## **VI. OBJETIVO**

Formar ingenieros y especialistas de excelencia en ciencias de la tierra, en los niveles superior y de posgrado quienes, mediante la investigación científica y tecnológica, realicen la óptima exploración y explotación de los recursos naturales, con el propósito de satisfacer las necesidades de desarrollo del país y coadyuvar a la independencia económica, científica y tecnológica de México.

## **VII. FUNCIONES**

### **DIRECCIÓN**

- Vigilar el cumplimiento de las políticas y normas emanadas de la Ley Orgánica y el Reglamento Interno del Instituto Politécnico Nacional.
- Dirigir la elaboración del Programa Operativo Anual, Programa de Mediano Plazo y el Proceso de Evaluación de la Escuela.
- Planear y dirigir el diseño, revisión y actualización de planes y programas de estudio a nivel Licenciatura y Posgrado de la Unidad, en base a las normas y lineamientos emitidos por las Direcciones de Educación Superior y de Posgrado e Investigación.
- Planear, dirigir y promover la realización de estudios de factibilidad para crear, modificar y cancelar carreras, considerando los lineamientos de las Direcciones de Planeación y Organización y de Estudios Profesionales.
- Planear, dirigir y promover la realización de estudios de factibilidad para crear, modificar y cancelar programas de especialidad y de maestría, considerando los lineamientos de las Direcciones de Planeación y Organización y de Estudios de Posgrado e Investigación.
- Planear y dirigir las acciones tendientes a aumentar la eficiencia terminal y la titulación de egresados.
- Planear y dar seguimiento a la evaluación semestral del proceso enseñanza-aprendizaje en la licenciatura y Posgrado, en base a las normas y lineamientos emitidos por las Direcciones de Educación Superior y de Estudios de Posgrado e Investigación.
- Planear y promover la elaboración de materiales de apoyo al proceso enseñanza-aprendizaje, en base a las normas y lineamientos emitidos por las Direcciones de Educación Superior y de Estudios de Posgrado e Investigación.
- Dirigir y promover la elaboración y aplicación del proyecto académico y de apoyo al personal académico.
- Planear y dirigir las actividades de investigación científica, tecnológica y educativa en los niveles de licenciatura y posgrado en base a las normas y lineamientos emitidos por la Dirección de Educación Superior y la Dirección de Estudios de Posgrado e Investigación.
- Planear y organizar la evaluación de los resultados de investigación científica y tecnológica, realizadas en la Unidad a nivel licenciatura y posgrado en base a la normatividad emitida por las Direcciones de Educación Superior y de Estudios de Posgrado e Investigación.

- Planear y dirigir los programas de vinculación con el sector productivo y de Bienes y Servicios, así como con instituciones y organismos nacionales e internacionales.
- Planear y fomentar el intercambio académico, científico y tecnológico de la Unidad, así como el servicio externo, con instituciones y organismos nacionales y extranjeros.
- Dirigir y controlar la prestación de servicios de asesoría técnica-científica a los sectores público, social y privado que lo soliciten, en la elaboración y desarrollo de planes y programas de investigación científica y tecnológica para la solución de problemas específicos.
- Controlar y dirigir la participación de investigadores, personal académico y estudiantes en los programas de intercambio académico, becas, servicio externo y proyectos de investigación.
- Proponer y dictaminar las soluciones de becas para el personal académico y organizar la comisión dictaminadora Interna del Año Sabático.
- Dirigir la elaboración y distribución del Catálogo de Servicios y Productos que la Unidad ofrece al sector productivo.
- Presentar a la Dirección de Educación Superior el programa de prácticas y visitas escolares de la Unidad para su estudio, aprobación y supervisión.  
Planear y promover la capacidad técnica, actualización profesional y desarrollo académico del personal adscrito a la Unidad.
- Planear y dirigir los mecanismos de comunicación interna y externa para la difusión de eventos de carácter académico, científico, artístico, deportivo y cultural a realizar en la Unidad.
- Planear y dirigir la integración de los egresados de la Unidad, así como fomentar e incrementar su desarrollo profesional a través de la educación continua.
- Dirigir y autorizar el registro, acreditación, certificación y tramitación escolar.
- Planear y dirigir los programas de servicio social y demás prestaciones a que tiene derecho la comunidad estudiantil de la Unidad.
- Planear y dirigir las actividades tendientes a la integración de la bolsa de trabajo.
- Planear y supervisar los servicios bibliotecarios, de cómputo, talleres y laboratorios de la Unidad.
- Planear y dirigir las acciones de mejoramiento administrativo, de acuerdo al proyecto de Modernización Administrativa y a las políticas institucionales.
- Planear y dirigir la utilización de los recursos humanos, financieros, materiales y la prestación de servicios generales, así como vigilar el cumplimiento de las normas y procedimientos de las actividades del personal académico y de apoyo a la educación de la Unidad.

- Planear y dirigir el programa de autoequipamiento, así como el mantenimiento preventivo y correctivo del equipo e instalaciones de la Unidad.
- Las demás funciones que se requieran dentro de su ámbito de competencia.



### CONSEJO TÉCNICO CONSULTIVO ESCOLAR

- Estudiar los proyectos de carácter académico, técnico y administrativo que le presenten el Director, los profesores y Alumnos de la Unidad.
- Formular los proyectos de normas internas de organización y funcionamiento de la Unidad y someterlos por conducto de su Director a la consideración del Director General del IPN.
- Informar el Director General del IPN y al Consejo General Consultivo de los asuntos sobre los cuales estime necesario su intervención.
- Proponer al Director General del IPN, la terna de profesores para la designación del Director de la Unidad. Para la elección de la terna, asumirá la presidencia del Consejo el Decano de la misma.
- Proponer al Director General del IPN, las ternas de profesores aspirantes a ocupar cada Subdirección de la Unidad.
- Resolver los asuntos que interesen o afecten a la Unidad y que sean sometidos a su consideración por el Director de la misma.
  - Conocer el Programa Estratégico de Desarrollo de Mediano Plazo que se defina para la Unidad.
  - Conocer el Informe Anual de Actividades y el Programa Presupuesto Anual de la Unidad.
  - Conocer y, en su caso, acordar sobre las propuestas de creación, modificación o supresión de programas académicos, planes y programas de estudio.
  - Conocer los proyectos de investigación y desarrollo tecnológico que someta a su consideración la Dirección.
  - Elaborar proyectos de normas internas de organización y funcionamiento de la Unidad, de acuerdo con los lineamientos que establezca la Dirección General.
  - Conocer las propuestas de programas de intercambio y vinculación académicos.
  - Conocer las iniciativas de programas de educación continua, abierta, virtual u otras modalidades.
  - 
  - Conocer los asuntos que someta la Dirección de la Unidad que afecten la disciplina y el orden.
- Las demás funciones que se requieran dentro de su ámbito de competencia.

### COMITÉ INTERNO DE PROYECTOS

- Analizar, proponer y definir criterios en forma conjunta, para el desarrollo técnico-administrativo de la Unidad.
- Proponer las estrategias que faciliten el cumplimiento de los compromisos de la Unidad, establecidos en los programas de Desarrollo Institucional, Estratégico de Desarrollo de Mediano Plazo y Operativo Anual.
- Analizar la trascendencia de los objetivos y metas planteados para la Unidad, así como las acciones para el cumplimiento de los mismos y la evaluación de los resultados, con el fin de enriquecer la toma de decisiones.
- Determinar las políticas administrativas y operativas de orden interno, de conformidad con los lineamientos y disposiciones vigentes.
- Proponer los mecanismos necesarios para el seguimiento y evaluación de los acuerdos derivados del Comité.
- Atender las demás funciones que se le confieran conforme a su competencia.



## DECANATO

- Elaborar el programa anual de trabajo, de las funciones que desempeña como maestro decano, presentarlo a la Dirección de la Unidad para su aprobación y entregarlo a la presidencia del Decanato al inicio de cada año lectivo, para los trabajos y acciones que coordina ésta, así como elaborar el informe correspondiente.
- Conservar los documentos que muestren los hechos trascendentes que se realizan en la Unidad, y tener bajo su custodia el archivo histórico correspondiente.
- Realizar proyectos de investigación de carácter académico, histórico, cultural o que se relacionen con el ámbito de su competencia, en el marco de los convenios que celebra el Instituto con instituciones y organismos públicos y privados de los sectores productivo, educativo y social;
- Proporcionar asesoría a los alumnos, docentes, autoridades y demás integrantes de la comunidad politécnica, sobre los aspectos históricos, académicos y de identidad politécnica.
- Difundir en el ámbito de su comunidad los antecedentes históricos de la Unidad, de la historia e ideología del Instituto y de los símbolos que lo identifican.
- Asistir como invitado permanente con voz y voto a las sesiones del Consejo Técnico Consultivo Escolar o del Colegio de Profesores.
- Presidir el Consejo Técnico Consultivo Escolar o el Colegio de Profesores, cuando el Director se lo solicite, para la elección de las ternas de profesores para la designación de director y subdirectores en los términos de la normatividad aplicable.
- Asistir a las reuniones de trabajo ordinarias y extraordinarias que convoque la presidencia del Decanato.
- Formar parte de las comisiones permanentes y de las temporales que se integren en las reuniones de trabajo del Decanato.
- Proporcionar a la presidencia del Decanato la información que le sea solicitada, respecto a su escuela, centro o unidad de enseñanza y de investigación de adscripción.
- Las demás funciones que señalen las disposiciones aplicables.

### COORDINACIÓN DE ENLACE Y GESTIÓN TÉCNICA

- Compendiar, estudiar y difundir las normas, políticas, lineamientos, criterios, instrumentos y metodologías aprobadas, para operar las funciones técnicas (planeación, organización, programación, evaluación y el control de la información educativa) en la Unidad, brindar la asesoría para su aplicación y supervisar su cumplimiento.
  - Promover, administrar y controlar la gestión técnica, vigilar el cumplimiento oportuno de los compromisos del titular y verificar que la información educativa sea suficiente, confiable y oportuna para la toma de decisiones.
  - Coordinar la operación de las funciones técnicas y promover el trabajo programado, la organización por procesos de la Unidad, conforme a criterios de mejora continua.
  - Integrar, en el marco de la planeación estratégica, los cuadros de necesidades de la Unidad para desarrollar sus funciones y programas, y proponer las alternativas de atención y, en su caso, de crecimiento.
  - Participar en la investigación, el análisis y diagnóstico de la operación de las funciones técnicas y de la integración de la información educativa para el Sistema Institucional de Información, conforme a criterios de suficiencia, confianza y oportunidad.
  - Difundir e implantar las bases y políticas para la administración y control de la información educativa del Sistema Institucional de Información.
  - Mantener actualizados los manuales de organización y de procedimientos de la Unidad, y promover su organización por procesos, según su naturaleza y finalidades.
  - Coordinar la elaboración de los programas Operativo Anual y Estratégico de Desarrollo de Mediano Plazo de la Unidad, supervisar su implantación y diagnosticar los resultados.
- Opinar en la integración del anteproyecto Presupuestario Anual, con base en los proyectos, las acciones específicas y, en su caso, la captación estimada de los ingresos autogenerados en cada ejercicio fiscal de la Unidad.
- Proponer estudios de viabilidad y factibilidad, para el mejoramiento de la operación de las funciones técnicas y de la implantación de nuevos proyectos técnicos en la Unidad.



- Coordinar y promover, conjuntamente con las áreas competentes, las acciones y/o estrategias para implementar o fortalecer la acreditación y/o certificación de los talleres y laboratorios de la Unidad.
- Contribuir al fortalecimiento y/o implementación de sistemas de gestión de la calidad, en el ámbito de su competencia, y evaluar los resultados.
- Apoyar a los órganos directivos y operativos internos en el logro de sus objetivos y metas, y promover su participación en el desarrollo de las funciones técnicas, conforme a su respectiva competencia.
- Elaborar e integrar los reportes y estadísticas acerca del desarrollo y los resultados de las funciones y programas a su cargo, así como proporcionar, en el ámbito de su competencia, la información solicitada en el marco de la Ley Federal de Transparencia y Acceso a la Información Pública Gubernamental.
- Atender las demás funciones que se le confieran conforme a su competencia.



#### UNIDAD DE INFORMÁTICA

- Supervisar el cumplimiento y la aplicación de las normas, lineamientos y procedimientos establecidos relativos al cómputo y comunicaciones, así como promover el desarrollo de la cultura informática en la escuela.
- Administrar y proporcionar los servicios de cómputo y comunicaciones que se requieran en las diferentes áreas de la escuela.
- Diseñar, implantar y operar los mecanismos de control de los servicios de cómputo y comunicaciones, así como la evaluación de la eficacia y eficiencia de los mismos.
- Promover la utilización del equipo de cómputo y comunicación al interior de la escuela.
- Realizar la planeación de las actividades informáticas y de comunicaciones de la unidad responsable para integrar, orientar, dar congruencia y racionalidad a las acciones en la materia, de acuerdo a los lineamientos institucionales establecidos.
- Mantener actualizada la información y el directorio telefónico que se difunde en el Portal Web Institucional correspondientes a la Unidad Responsable.
- Diseñar la estructura, desarrollar la aplicación y mantener actualizada la página o portal Web de la unidad, bajo los lineamientos establecidos por la Coordinación General de Servicios Informáticos.
- Promover y realizar las actividades de análisis, desarrollo y actualización de los procesos, a través de su sistematización para obtener información requerida por las diferentes áreas de la unidad responsable respectiva.
- Proporcionar la asesoría necesaria a los docentes que necesiten publicar vía Internet o intranet los materiales que desarrollen para apoyar sus actividades de docencia, elaborados bajo la coordinación de la Unidad de Tecnología Educativa y Campus Virtual de la unidad.
- Asesorar a los alumnos, profesores, investigadores y al personal de apoyo y asistencia a la educación en aspectos informáticos y de comunicaciones que mejoren la realización de las actividades de enseñanza, de investigación, de apoyo, técnicas y administrativas de la unidad responsable.
- Diseñar y promover los programas de capacitación y actualización del personal docente, administrativo, investigadores y alumnos de la Escuela en aspectos de cómputo y comunicaciones.

- Proponer la normatividad necesaria para la buena administración de las aulas de cómputo, promoviendo el adecuado aprovechamiento de los recursos informáticos con los que cuenta.
- Diseñar e implantar los programas de mantenimiento correctivo y preventivo del equipo de cómputo y comunicaciones con que cuenta la escuela, de acuerdo a la normatividad establecida para ello.
- Supervisar la prestación de servicios de garantía aplicables a la infraestructura de cómputo y telecomunicaciones. Gestionar ante la Coordinación General de Servicios Informáticos los servicios de mantenimiento correctivo requeridos.
- Evaluar, gestionar su adquisición, difundir y supervisar la utilización de la paquetería de uso general y programas específicos que sean factibles de ofrecer como apoyo a la realización de las actividades, con base a la normatividad establecida.
- Implementar mecanismos de seguridad de los sistemas de información de la Unidad Responsable en cuestión.
- Evaluar y emitir las opiniones técnicas que le requiera el área administrativa de la unidad, relativas a la definición de las características más adecuadas para la gestión o adquisición de bienes informáticos y de comunicaciones.
- Participar en la elaboración de los programas Estratégico de Desarrollo de Mediano Plazo, Operativo Anual, y proceso institucional de evaluación de la unidad, en el ámbito de su competencia.
- Las demás funciones que se requieran dentro del ámbito de competencia.



### SUBDIRECCIÓN ACADÉMICA

- Planear, organizar y programar la operación de los servicios educativos que ofrece la Unidad en sus modalidades escolarizada, abierta y continua, conforme al Modelo Educativo Institucional.
- Supervisar la integración y compilación de la normatividad institucional de carácter académico, así como realizar la difusión de la misma entre la comunidad de la Unidad y vigilar su debido cumplimiento.
- Coordinar los procesos de diseño y actualización curricular, así como la asesoría y soporte metodológico.
- Coordinar los tiempos de carga frente a grupo y determinación de actividades extracurriculares del personal docente de la Subdirección Académica, con base en las normas establecidas.
- Controlar y evaluar el desarrollo de las acciones relativas al proceso enseñanza-aprendizaje, así como de la investigación educativa, con el fin de elevar la calidad de la enseñanza.
- Organizar y favorecer el desarrollo de investigaciones educativas, así como estudios de factibilidad que permitan evaluar y actualizar la curricula de los planes de estudio, los contenidos temáticos y la evaluación de programas, el perfil del egresado con el fin de facilitar su incorporación a los estudios de posgrado y al mercado laboral, conforme a los lineamientos establecidos por la Dirección de Educación Superior.
- Organizar las acciones y estrategias para implementar y/o fortalecer las opciones educativas a distancia conforme los lineamientos y políticas aplicables.
- Vigilar que el programa de prácticas y visitas escolares de respuesta a los planes y programas de estudios vigentes así como controlar y evaluar la participación de los profesores en las mismas.
- Coordinar y supervisar el desarrollo de las acciones tendientes a actualizar permanentemente la bibliografía básica o de consulta acorde a los programas de estudios de cada asignatura.
- Coordinar y promover la formulación de estudios sobre métodos y técnicas psicopedagógicas, recursos didácticos y nuevas tecnologías acordes con los programas de estudio que permitan facilitar el proceso enseñanza-aprendizaje, así como supervisar e instrumentar su aplicación.

- Coordinar la elaboración de estudios con el propósito de detectar las necesidades de capacitación, actualización profesional y desarrollo académico del personal docente, con el fin de conformar el programa respectivo y presentarlo ante las instancias correspondientes.
- Coordinar el proceso de evaluación y seguimiento académico de la práctica docente para coadyuvar a la mejora continua de la calidad en la oferta educativa.
- Organizar y controlar la utilización de laboratorios, talleres, equipo y medios didácticos, así como supervisar conjuntamente con la Subdirección Administrativa, la aplicación del programa de conservación y mantenimiento respectivo.
- Coordinar los procesos de acreditación y/o certificación emprendidos por la Unidad conforme los lineamientos y políticas establecidos para tal efecto, presentar y evaluar los resultados de los procesos.
- Promover, difundir y asesorar, en cuanto a los trámites de otorgamiento de becas, al personal docente con el propósito de desarrollar proyectos de investigación y/o participación en cursos de actualización profesional y desarrollo académico.
- Verificar la autenticidad de los documentos presentados por los docentes candidatos a obtener los Estímulos al Desempeño Docente, Año Sabático, Becas COTEPABE, de Exclusividad, de COFAA y Promoción Docente así como realizar los trámites correspondientes.
- Coordinar la aplicación de los exámenes de oposición a los candidatos a ocupar las plazas docentes vacantes.
- Planear y evaluar los programas de capacitación, asesoría, información y desarrollo de producción para aprovechar la tecnología audiovisual, multimedia, bibliotecas, bibliotecas virtuales, páginas web, y el software educativo, con que cuenta la Unidad.
- Coordinar y colaborar como enlace técnico entre la Unidad y la Unidad Politécnica para la Educación Virtual, a través de la red de unidades de tecnología educativa y campus virtual.
- Coordinar y controlar la elaboración de los exámenes departamentales, extraordinarios y a título de suficiencia, así como supervisar que la aplicación de éstos sea conforme al calendario académico establecido.



- Difundir y asesorar sobre las diversas modalidades de titulación entre los alumnos, pasantes y egresados de la Unidad.
- Mantener comunicación con los departamentos académicos, para obtener el registro de los profesores designados como asesores y jurados de exámenes profesionales.
- Supervisar la aplicación del programa institucional de tutorías que lleva a cabo la escuela o unidad con los alumnos.
- Coordinar y fomentar la prestación de servicio externo que proporcione la Unidad, en el ámbito de su competencia, así como supervisar y evaluar su desarrollo.
- Difundir y coordinar los eventos académicos, científicos y tecnológicos que organice la Unidad y en los que participe, propios y ajenos al Instituto.
- Supervisar la elaboración del Programa Presupuestario Anual, Programa Operativo Anual y Programa Estratégico de Desarrollo de Mediano Plazo de la Unidad, así como los seguimientos respectivos en el ámbito de su competencia.
- Proporcionar a la Subdirección de Servicios Educativos e Integración Social la información necesaria para la elaboración de la estadística escolar de la Unidad.
- Elaborar e integrar los reportes y estadísticas acerca del desarrollo y los resultados de las funciones y programas a su cargo, así como proporcionar, en el ámbito de su competencia, la información solicitada en el marco de la Ley Federal de Transparencia y Acceso a la Información Pública Gubernamental.
- Las demás funciones que se le confieran conforme a su competencia.



**DEPARTAMENTO DE FORMACIÓN BÁSICA DISCIPLINARIA**

- Integrar, difundir y vigilar el cumplimiento de la normatividad aplicable en el ámbito de su competencia entre el personal a su cargo.
- Supervisar la operatividad de la atención a la demanda de las unidades de aprendizaje correspondientes al área de formación científica básica.
- Participar en la evaluación del proceso académico en las unidades de aprendizaje correspondientes al área y de la productividad de los docentes a su cargo.
- Participar en la revisión y actualización de los planes de estudio y programas de las unidades de aprendizaje correspondientes y supervisar su aplicación.
- Fomentar y propiciar la participación de los docentes a su cargo, en proyectos de investigación educativa, así como en estudios de factibilidad que permitan mantener actualizados programas de las unidades de aprendizaje del área, en coordinación con las Academias de Profesores y el Departamento de Innovación.
- Fomentar la participación de los docentes del área en proyectos de investigación en el campo de la evaluación de los resultados de aprendizaje de los estudiantes, así como establecer estrategias de implementación tendientes a superar las deficiencias, en coordinación con las Academias de Profesores y el Departamento de Innovación.
- Fomentar y promover la incorporación de los alumnos en proyectos de investigación.
- Participar en la detección de las necesidades de actualización profesional, capacitación y desarrollo académico del personal docente del Departamento y planear su incorporación en los programas respectivos.
- Proporcionar a los docentes la información sobre los programas de capacitación, actualización profesional y desarrollo académico que se programen en el Instituto.
- Apoyar y registrar el seguimiento de las solicitudes sobre asuntos tratados en las reuniones de las Academias de Profesores del área.
- Proporcionar a los docentes adscritos al área asesoría e información sobre los trámites de promoción docente, Estímulos al Desempeño Docente, Estímulos al Desempeño de los Investigadores, Año Sabático, becas COFEPA y de Exclusividad de COFAA y presentar ante la instancia correspondiente los expedientes respectivos previa validación de su contenido.

- Participar en coordinación con las áreas de la Subdirección Académica en la programación, utilización y mantenimiento preventivo y correctivo de los talleres y laboratorios de la Unidad.
- Realizar las actividades que se desprendan de la firma de convenios de vinculación en el ámbito de su competencia y registrar el seguimiento correspondiente.
- Organizar, evaluar y controlar el funcionamiento de los talleres, laboratorios y equipo así como supervisar la aplicación del programa de conservación y mantenimiento.
- Supervisar la participación de los docentes responsables de las prácticas y visitas escolares, técnicas y profesionales, así como registrar el seguimiento del programa respectivo.
- Programar y supervisar la asignación y desarrollo de las funciones del personal académico del Departamento, considerando los tiempos de carga frente a grupo y determinación de actividades extracurriculares.
- Programar y aplicar los exámenes de oposición a los candidatos a ocupar las plazas docentes vacantes del Departamento en coordinación con la Subdirección Académica, de acuerdo a la normatividad vigente.
- Participar en las acciones del Programa de Aseguramiento de la Calidad en el ámbito de su competencia, así como establecer y vigilar el funcionamiento de los círculos de mejora continua en coordinación con el departamento correspondiente.
- Participar en la elaboración de los programas Presupuestario Anual, Operativo Anual, Estratégico de Desarrollo de Mediano Plazo y los reportes para el Sistema Institucional de Información, así como en los seguimientos respectivos en el ámbito de su competencia.
- Elaborar e integrar los reportes y estadísticas acerca del desarrollo y los resultados de las funciones y programas a su cargo, así como proporcionar, en el ámbito de su competencia, la información solicitada en el marco de la Ley Federal de Transparencia y Acceso a la Información Pública Gubernamental.
- Las demás funciones que se le confieran conforme a su competencia.



**DEPARTAMENTO DE FORMACIÓN PROFESIONAL GENÉRICA**

- Integrar, difundir y vigilar el cumplimiento de la normatividad aplicable en el ámbito de su competencia entre el personal a su cargo.
- Supervisar la operatividad de la atención a la demanda de las unidades de aprendizaje correspondientes al área de formación profesional genérica.
- Participar en la evaluación del proceso académico en las unidades de aprendizaje correspondientes al área y de la productividad de los docentes a su cargo.
- Participar en la revisión y actualización de los planes de estudio y programas de las unidades de aprendizaje correspondientes y supervisar su aplicación.
- Fomentar y propiciar la participación de los docentes a su cargo, en proyectos de investigación educativa, así como en estudios de factibilidad que permitan mantener actualizados programas de las unidades de aprendizaje del área, en coordinación con las Academias de Profesores y el Departamento de Innovación.
- Fomentar la participación de los docentes del área en proyectos de investigación en el campo de la evaluación de los resultados de aprendizaje de los estudiantes, así como establecer estrategias de implementación tendientes a superar las deficiencias, en coordinación con las Academias de Profesores y el Departamento de Innovación.
- Fomentar y promover la incorporación de los alumnos en proyectos de investigación.
- Participar en la detección de las necesidades de actualización profesional, capacitación y desarrollo académico del personal docente del Departamento y planear estratégicamente, su incorporación en los programas respectivos.
- Proporcionar a los docentes la información sobre los programas de capacitación, actualización profesional y desarrollo académico que se programen en el Instituto.
- Apoyar y registrar el seguimiento de las solicitudes sobre asuntos tratados en las reuniones de las Academias de Profesores del área.
- Proporcionar a los docentes adscritos al área asesoría e información sobre los trámites de promoción docente, Estímulos al Desempeño Docente, Estímulos al Desempeño de los Investigadores, Año Sabático, becas COFEPA y de Exclusividad de COFAA y presentar ante la instancia correspondiente los expedientes respectivos previa validación de su contenido.

- Participar en coordinación con las áreas de la Subdirección Académica en la programación, utilización y mantenimiento preventivo y correctivo de los talleres y laboratorios de la Unidad.
- Realizar las actividades que se desprendan de la firma de convenios de vinculación en el ámbito de su competencia y registrar el seguimiento correspondiente.
- Organizar, evaluar y controlar el funcionamiento de los talleres, laboratorios y equipo así como supervisar la aplicación del programa de conservación y mantenimiento.
- Supervisar la participación de los docentes responsables de las prácticas y visitas escolares, técnicas y profesionales, así como registrar el seguimiento del programa respectivo.
- Programar y supervisar la asignación y desarrollo de las funciones del personal académico del Departamento, considerando los tiempos de carga frente a grupo y determinación de actividades extracurriculares.
- Programar y aplicar los exámenes de oposición a los candidatos a ocupar las plazas docentes vacantes del Departamento en coordinación con la Subdirección Académica, de acuerdo a la normatividad vigente.
- Participar en las acciones del Programa de Aseguramiento de la Calidad en el ámbito de su competencia, así como establecer y vigilar el funcionamiento de los círculos de mejora continua en coordinación con el departamento correspondiente.
- Participar en la elaboración de los programas Presupuestario Anual, Operativo Anual, Estratégico de Desarrollo de Mediano Plazo y los reportes para el Sistema Institucional de Información, así como en los seguimientos respectivos en el ámbito de su competencia.
- Elaborar e integrar los reportes y estadísticas acerca del desarrollo y los resultados de las funciones y programas a su cargo, así como proporcionar, en el ámbito de su competencia, la información solicitada en el marco de la Ley Federal de Transparencia y Acceso a la Información Pública Gubernamental.
- Las demás funciones que se le confieran conforme a su competencia.

**DEPARTAMENTO DE FORMACIÓN PROFESIONAL ESPECÍFICA**

- Integrar, difundir y vigilar el cumplimiento de la normatividad aplicable en el ámbito de su competencia entre el personal a su cargo.
- Supervisar la operatividad de la atención a la demanda de las unidades de aprendizaje correspondientes al área de formación profesional específica.
- Participar en la evaluación del proceso académico en las unidades de aprendizaje correspondientes al área y de la productividad de los docentes a su cargo.
- Participar en la revisión y actualización de los planes de estudio y programas de las unidades de aprendizaje correspondientes y supervisar su aplicación.
- Fomentar y propiciar la participación de los docentes a su cargo, en proyectos de investigación educativa, así como en estudios de factibilidad que permitan mantener actualizados programas de las unidades de aprendizaje del área, en coordinación con las Academias de Profesores y el Departamento de Innovación.
- Fomentar la participación de los docentes del área en proyectos de investigación en el campo de la evaluación de los resultados de aprendizaje de los estudiantes, así como establecer estrategias de implementación tendientes a superar las deficiencias, en coordinación con las Academias de Profesores y el Departamento de Innovación.
- Fomentar y promover la incorporación de los alumnos en proyectos de investigación.
- Participar en la detección de las necesidades de actualización profesional, capacitación y desarrollo académico del personal docente del Departamento y planear estratégicamente, su incorporación en los programas respectivos.
- Proporcionar a los docentes la información sobre los programas de capacitación, actualización profesional y desarrollo académico que se programen en el Instituto.
- Apoyar y registrar el seguimiento de las solicitudes sobre asuntos tratados en las reuniones de las Academias de Profesores del área.
- Proporcionar a los docentes adscritos al área asesoría e información sobre los trámites de promoción docente, Estímulos al Desempeño Docente, Estímulos al Desempeño de los Investigadores, Año Sabático, becas COFEPAE y de Exclusividad de COFAA y presentar ante la instancia correspondiente los expedientes respectivos previa validación de su contenido.

- Participar en coordinación con las áreas de la Subdirección Académica en la programación, utilización y mantenimiento preventivo y correctivo de los talleres y laboratorios de la Unidad.
- Realizar las actividades que se desprendan de la firma de convenios de vinculación en el ámbito de su competencia y registrar el seguimiento correspondiente.
- Organizar, evaluar y controlar el funcionamiento de los talleres, laboratorios y equipo así como supervisar la aplicación del programa de conservación y mantenimiento.
- Supervisar la participación de los docentes responsables de las prácticas y visitas escolares, técnicas y profesionales, así como registrar el seguimiento del programa respectivo.
- Programar y supervisar la asignación y desarrollo de las funciones del personal académico del Departamento, considerando los tiempos de carga frente a grupo y determinación de actividades extracurriculares.
- Programar y aplicar los exámenes de oposición a los candidatos a ocupar las plazas docentes vacantes del Departamento en coordinación con la Subdirección Académica, de acuerdo a la normatividad vigente.
- Participar en las acciones del Programa de Aseguramiento de la Calidad en el ámbito de su competencia, así como establecer y vigilar el funcionamiento de los círculos de mejora continua en coordinación con el departamento correspondiente.
- Participar en la elaboración de los programas Presupuestario Anual, Operativo Anual, Estratégico de Desarrollo de Mediano Plazo y los reportes para el Sistema Institucional de Información, así como en los seguimientos respectivos en el ámbito de su competencia.
- Elaborar e integrar los reportes y estadísticas acerca del desarrollo y los resultados de las funciones y programas a su cargo, así como proporcionar, en el ámbito de su competencia la información solicitada en el marco de la Ley Federal de Transparencia y Acceso a la Información Pública Gubernamental.
- Las demás funciones que se le confieran conforme a su competencia.

**DEPARTAMENTO DE FORMACIÓN INTEGRAL E INSTITUCIONAL**

- Integrar, difundir y vigilar el cumplimiento de la normatividad aplicable en el ámbito de su competencia entre el personal a su cargo.
- Supervisar la operatividad de la atención a la demanda de las unidades de aprendizaje correspondientes al área de formación integral e institucional.
- Participar en la evaluación del proceso académico en las unidades de aprendizaje correspondientes al área y de la productividad de los docentes a su cargo.
- Participar en la revisión y actualización de los planes de estudio y programas de las unidades de aprendizaje correspondientes y supervisar su aplicación.
- Fomentar y propiciar la participación de los docentes a su cargo, en proyectos de investigación educativa, así como en estudios de factibilidad que permitan mantener actualizados programas de las unidades de aprendizaje del área, en coordinación con las Academias de Profesores y el Departamento de Innovación.
- Fomentar la participación de los docentes del área en proyectos de investigación en el campo de la evaluación de los resultados de aprendizaje de los estudiantes, así como establecer estrategias de implementación tendientes a superar las deficiencias, en coordinación con las Academias de Profesores y el Departamento de Innovación.
- Fomentar y promover la incorporación de los alumnos en proyectos de investigación.
- Participar en la detección de las necesidades de actualización profesional, capacitación y desarrollo académico del personal docente del Departamento y planear estratégicamente, su incorporación en los programas respectivos.
- Proporcionar a los docentes la información sobre los programas de capacitación, actualización profesional y desarrollo académico que se programen en el Instituto.
- Apoyar y registrar el seguimiento de las solicitudes sobre asuntos tratados en las reuniones de las Academias de Profesores del área.
- Proporcionar a los docentes adscritos al área asesoría e información sobre los trámites de promoción docente, Estímulos al Desempeño Docente, Estímulos al Desempeño de los Investigadores, Año Sabático, becas COFEPA y de Exclusividad de COFAA y presentar ante la instancia correspondiente los expedientes respectivos previa validación de su contenido.

- Participar en coordinación con las áreas de la Subdirección Académica en la programación, utilización y mantenimiento preventivo y correctivo de los talleres y laboratorios de la Unidad.
- Realizar las actividades que se desprendan de la firma de convenios de vinculación en el ámbito de su competencia y registrar el seguimiento correspondiente.
- Organizar, evaluar y controlar el funcionamiento de los talleres, laboratorios y equipo así como supervisar la aplicación del programa de conservación y mantenimiento.
- Supervisar la participación de los docentes responsables de las prácticas y visitas escolares, técnicas y profesionales, así como registrar el seguimiento del programa respectivo.
- Programar y supervisar la asignación y desarrollo de las funciones del personal académico del Departamento, considerando los tiempos de carga frente a grupo y determinación de actividades extracurriculares.
- Programar y aplicar los exámenes de oposición a los candidatos a ocupar las plazas docentes vacantes del Departamento en coordinación con la Subdirección Académica, de acuerdo a la normatividad vigente.
- Participar en las acciones del Programa de Aseguramiento de la Calidad en el ámbito de su competencia, así como establecer y vigilar el funcionamiento de los círculos de mejora continua en coordinación con el departamento correspondiente.
- Participar en la elaboración de los programas Presupuestario Anual, Operativo Anual, Estratégico de Desarrollo de Mediano Plazo y los reportes para el Sistema Institucional de Información, así como en los seguimientos respectivos en el ámbito de su competencia.
- Elaborar e integrar los reportes y estadísticas acerca del desarrollo y los resultados de las funciones y programas a su cargo, así como proporcionar, en el ámbito de su competencia la información solicitada en el marco de la Ley Federal de Transparencia y Acceso a la Información Pública Gubernamental.
- Las demás funciones que se le confieran conforme a su competencia.

**DEPARTAMENTO DE INNOVACIÓN EDUCATIVA**

- Coordinar el desarrollo del Modelo Educativo Institucional, mediante la revisión y actualización de los planes de estudio y programas de las unidades de aprendizaje correspondientes.
- Asesorar a las comisiones de diseño curricular y academias de profesores, para el diseño o rediseño de los programas para las unidades de aprendizaje y planeación didáctica.
- Supervisar y asesorar las investigaciones educativas y de campo necesarias para mejorar la calidad del proceso académico.
- Instrumentar, en coordinación con las Academias de Profesores, las equivalencias entre las diversas experiencias de aprendizaje con otras Instituciones o Unidades del IPN, conforme a la normatividad vigente, para el programa de movilidad académica estudiantil.
- Realizar estudios sobre métodos y técnicas psicopedagógicas, recursos didácticos y nuevas tecnologías acordes con los programas de estudio del ámbito de competencia de la Unidad, que permitan facilitar el proceso enseñanza - aprendizaje.
- Diseñar, en coordinación con los responsables de programas académicos, propuestas para oferta educativa en nuevas modalidades, que permitan ampliar la cobertura de la demanda con calidad.
- Desarrollar, conjuntamente con las academias, instrumentos de evaluación de las competencias a lograr en los estudiantes, así como para la acreditación de competencias adquiridas extraescolarmente.
- Definir, programar e implementar estrategias para el óptimo desarrollo del proceso académico y la investigación educativa que contribuyan a elevar su calidad y orientar al personal académico en la aplicación de las mismas.
- Apoyar a los Departamentos de atención a la demanda, para el aprovechamiento y desarrollo de las actividades complementarias del profesorado de la Unidad.
- Proponer a la Subdirección acciones de mejora en la operación de los servicios educativos de las diferentes modalidades que ofrece la Unidad, de conformidad con el Modelo Educativo Institucional.



- Establecer las estrategias teórico-metodológicas para orientar los programas de formación y actualización docente para el desarrollo o fortalecimiento de las competencias que demanda el modelo educativo Institucional.
- Coadyuvar con la Subdirección Académica para que al inicio de cada semestre se revise la planeación didáctica de los facilitadores, para verificar que cumplan con las especificaciones de calidad.
- Participar en la definición de estrategias y líneas de acción para la operatividad del programa de tutorías en la Unidad.
- Coadyuvar para que las investigaciones y estudios de factibilidad que se elaboran para mantener actualizados los planes de estudio y los contenidos de los programas de las unidades de aprendizaje, cumplan con las especificaciones relativas a la calidad educativa.
- Diseñar y elaborar en coordinación con los departamentos de atención a la demanda, cursos de educación continua y asesorarlos en el ámbito de su aplicación.

Diseñar nuevas estrategias que permitan evaluar el desempeño de los profesores de la Unidad, y considerar los parámetros de calidad requeridos por el Instituto.

- Coadyuvar con la Subdirección Académica en la elaboración de estudios que detecten las necesidades de capacitación, actualización profesional y desarrollo académico del personal docente, con el fin de conformar el programa respectivo.
- Integrar, proponer y elaborar los programas de capacitación, actualización profesional y desarrollo académico del personal docente de la Unidad, de conformidad con las necesidades detectadas.
- Detectar las instituciones que proporcionen asesoría en técnicas y aspectos referentes a la calidad educativa, con el fin de actualizar al personal docente de la Unidad.
- Coordinar la difusión e implantación de los programas de capacitación, actualización profesional y desarrollo académico, así como de las estrategias para la obtención de becas.
- Participar en la elaboración de los programas de Presupuesto Anual, Operativo Anual, Estratégico de Desarrollo de Mediano Plazo y los reportes para el Sistema Institucional de Información, así como en los seguimientos respectivos en el ámbito de su competencia.



- Elaborar e integrar los reportes y estadísticas acerca del desarrollo y los resultados de las funciones y programas a su cargo, así como proporcionar, en el ámbito de su competencia, la información solicitada en el marco de la Ley Federal de Transparencia y Acceso a la Información Pública Gubernamental.
- Las demás funciones que se le confieran conforme a su competencia.



**DEPARTAMENTO DE EVALUACIÓN Y SEGUIMIENTO ACADÉMICO**

- Concentrar y evaluar la información relativa a las actividades y logros en la productividad de los facilitadores, con la finalidad de elaborar las estadísticas y análisis que permitan la toma de decisiones para la mejora continua.
- Diseñar nuevas estrategias para incorporar a docentes e investigadores como becarios dentro de programas de estímulos institucionales, nacionales e internacionales.
- Organizar, supervisar y controlar el proceso de evaluación al desempeño docente en la Unidad.
- Coordinar, elaborar, controlar y dar seguimiento al Programa de Aseguramiento de la Calidad Total en la Educación de la Unidad, así como coordinar el establecimiento y vigilar el funcionamiento de los círculos de mejora continua en coordinación con los órganos que integran la Unidad.
- Aplicar los criterios académicos normativos en el análisis, elaboración y gestión de la estructura educativa, en apoyo a los Departamentos que atienden la demanda.
- Promover, impulsar y apoyar la logística para la acreditación de los planes y programas académicos de la Unidad, así como para la certificación de laboratorios y talleres.
- Difundir y asesorar al personal docente participante en el Programa de Estímulo al Desempeño Docente, Estímulos al Desempeño de los Investigadores, Becas de Exclusividad de COFAA y Año Sabático; conformar el paquete de expedientes y enviarlo a las instancias correspondientes.
- Coordinar y registrar el seguimiento para la acreditación de los laboratorios de enseñanza, investigación y servicio de la Unidad.
- Coordinar y operar el programa institucional de tutorías, evaluar y presentar los resultados.
- Supervisar la aplicación de normas y procedimientos que permitan evaluar el logro de los objetivos de aprendizaje.
- Recopilar la información para la conformación de los bancos y bases de datos necesarias, para la elaboración de indicadores de calidad y de desempeño, así como para los procesos de acreditación y certificación de los programas y procesos académicos.

- Participar en la elaboración de los programas de Presupuesto Anual, Operativo Anual, Estratégico de Desarrollo de Mediano Plazo y los reportes para el Sistema Institucional de Información, así como en los seguimientos respectivos en el ámbito de su competencia.
- Elaborar e integrar los reportes y estadísticas acerca del desarrollo y los resultados de las funciones y programas a su cargo, así como proporcionar, en el ámbito de su competencia, la información solicitada en el marco de la Ley Federal de Transparencia y Acceso a la Información Pública Gubernamental.
- Las demás funciones que se le confieran conforme a su competencia.



#### UNIDAD DE TECNOLOGÍA EDUCATIVA Y CAMPUS VIRTUAL

- Asesorar a las comisiones de diseño curricular, en coordinación con el Departamento de Innovación, para la elaboración de propuestas de atención a la demanda en modalidades no presenciales, así como para el diseño de programas académicos en la modalidad no presencial, que permitan ampliar la cobertura de la demanda.
- Asesorar a los facilitadores de la Unidad, para el desarrollo de materiales con el uso de las Tecnologías de la información y la comunicación.
- Establecer estrategias que fortalezcan la ampliación de cobertura y oferta de programas de educación continua y a distancia, mediante la incorporación de metodologías educativas innovadoras y el uso de tecnologías de punta.
- Elaborar y coordinar programas con el fin de impulsar la producción de materiales educativos integrando tecnologías audiovisuales, multimedia y software educativo.
- Fomentar la creación de comunidades académicas que operan a través de redes de interacción académica.

Promover el acceso a los recursos y servicios de información y comunicación que ofrece la Unidad a la comunidad politécnica, audiovisuales, multimedia, telecomunicaciones y bibliotecas virtuales, así como las web y bancos de información internos y externos.

- Implementar, en coordinación con el Departamento de Innovación, estrategias para atender las necesidades de formación docente y de educación continua, en otras modalidades.
- Capacitar a los facilitadores que participarán en la modalidad no presencial, para la atención de la demanda.
- Apoyar a la Subdirección Académica de la Unidad con la Unidad Politécnica para la Educación Virtual, mediante la red de unidades de Tecnología Educativa y con las instancias generadoras de las prácticas en materia de tecnologías educativas.
- Vigilar el cumplimiento de la reglamentación para el control y seguimiento de los procesos de admisión, trayectoria escolar y egreso de los alumnos, así como de participantes en las actividades de educación continua y a distancia.
- Participar en la elaboración de los programas de Presupuesto Anual, Operativo Anual, Estratégico de Desarrollo de Mediano Plazo y los reportes para el Sistema



Institucional de Información, así como en los seguimientos respectivos en el ámbito de su competencia.

- Elaborar e integrar los reportes y estadísticas acerca del desarrollo y los resultados de las funciones y programas a su cargo, así como proporcionar, en el ámbito de su competencia, la información solicitada en el marco de la Ley Federal de Transparencia y Acceso a la Información Pública Gubernamental.
- Las demás funciones que se le confieran conforme a su competencia.



### SECCIÓN DE ESTUDIOS DE POSGRADO E INVESTIGACIÓN

- Organizar y dirigir la operación de los servicios educativos del posgrado que ofrece la Unidad conforme al Modelo Educativo Institucional.
- Supervisar la integración y compilación de la normatividad institucional de carácter académico, así como realizar la difusión de la misma entre el personal y los alumnos de la Sección de Posgrado e Investigación y vigilar su debido cumplimiento.
- Organizar, controlar y evaluar el desarrollo de las acciones relativas al proceso enseñanza – aprendizaje en el posgrado, así como de la investigación educativa, con el fin de elevar la calidad de la enseñanza.
- Coordinar los procesos de acreditación, en el área de posgrado, emprendidos por la Unidad conforme los lineamientos y políticas establecidos, así como presentar y evaluar los resultados.
- Participar con el Colegio de Profesores para la realización de reuniones periódicas de trabajo así como en la implantación e instrumentación de sus propuestas, con el fin de mejorar la calidad de los servicios educativos y de investigación que ofrece la Escuela.
- Coordinar la elaboración de estudios con el propósito de detectar las necesidades de capacitación, actualización profesional y desarrollo académico del personal docente, con el fin de conformar el programa respectivo y presentarlo ante las instancias correspondientes.
- Supervisar el proceso de evaluación y seguimiento académico de la práctica docente para coadyuvar a la mejora continua de la calidad en la oferta educativa.
- Integrar los jurados de exámenes de oposición del personal docente, y las comisiones de admisión de alumnos, en coordinación con el Colegio de Profesores, así como resolver los dictámenes que éstos le presenten.
- Asignar temas y nombrar directores de tesis, previa autorización del Colegio de Profesores, así como nombrar a los jurados para los exámenes de grado.
- Coordinar y dirigir el desarrollo de acciones tendientes a promover la obtención del grado académico de los egresados.
- Presentar la propuesta para la designación del personal académico de la Sección de Estudios de Posgrado e Investigación (SEPI), previa aprobación del Director de la Unidad Profesional y del Colegio de Profesores.

- Organizar, autorizar y controlar la carga y descarga académica del personal docente adscrito a la SEPI.
- Promover y coordinar la elaboración, evaluación y actualización de los planes y programas de estudio de Posgrado.
- Programar y organizar la realización de estudios de factibilidad para implantar y proponer nuevos cursos a nivel Posgrado, así como nuevos proyectos de investigación.
- Participar en la elaboración y desarrollo de planes y programas de investigación científica y tecnológica a nivel Posgrado, así como la evaluación de los mismos para la solución de problemas específicos.
- Supervisar el programa de tutorías que desarrolla el Departamento de Posgrado que con los alumnos que lo requieran, evaluar los resultados.
- Promover y fomentar las redes de investigación y posgrado así como el intercambio académico, científico y tecnológico para fortalecer vínculos con instituciones nacionales e internacionales.
- Proponer a la Dirección de la Unidad, en coordinación con la Unidad Politécnica de Integración Social, la celebración de convenios de cooperación científica y de apoyo económico para la investigación.
- Programar conjuntamente con los Departamentos Académicos de la Unidad, la utilización de talleres y laboratorios, de acuerdo a los programas académicos y de investigación.
- Seleccionar, en coordinación con la Subdirección Académica, a los profesores y alumnos de licenciatura para que se integren a los proyectos de investigación y a los programas de becas del nivel Posgrado, incluido el Sistema Nacional de Investigadores (SNI).
- 
- Verificar la autenticidad de los documentos presentados por los docentes candidatos a obtener los Estímulos al Desempeño Docente, Año Sabático, Becas COTEPABE, de Exclusividad, de COFAA y Promoción Docente, así como realizar los trámites correspondientes.
- Coordinar la elaboración de los informes de evaluación sobre el desarrollo y resultados de los proyectos de investigación autorizados.



- Coordinar y supervisar la prestación de los servicios de asesoría de alto nivel a los sectores público, social y privado que lo soliciten, en la elaboración y desarrollo de planes y programas de investigación científica y tecnológica.
- Coordinar, controlar y supervisar el registro y control escolar, la atención de los servicios de inscripción, reinscripción, altas, bajas, cambios de Centro de los alumnos, así como de la expedición de la documentación correspondiente.
- Supervisar, organizar y dar seguimiento a la trayectoria académica de los alumnos de posgrado.
- Participar en la elaboración del Programa Estratégico de Desarrollo de Mediano Plazo, la programación-presupuestación anual, el Programa Operativo Anual y los reportes para el Sistema Institucional de Información, así como en los seguimientos respectivos en el ámbito de su competencia.
- Coordinar la consolidación y entrega de la información requerida por la Unidad de Enlace, en el marco de la Ley Federal de Transparencia y Acceso a la Información Pública Gubernamental.
- Las demás funciones que se requieran dentro de su ámbito de competencia.





### COLEGIO DE PROFESORES

- Analizar y evaluar las actividades de investigación científica, tecnológica y educativa de la Unidad Académica.
- Proponer la incorporación de nuevas asignaturas, planes y programas de estudio y las modificaciones, modalidades y sedes de los existentes.
- Proponer la integración de las comisiones de admisión de alumnos.
- Dictaminar sobre las propuestas de admisión formuladas por la comisión de admisión de alumnos.
- Evaluar el cumplimiento de las obligaciones del personal académico, señaladas en el Reglamento de Estudios de Posgrado.
- Fomentar la difusión de los resultados de los trabajos de posgrado e investigación generados en la Unidad y la realización de congresos, seminarios y simposios.
- Aprobar a los consejeros de estudios, directores de tesis y tesinas y comités tutoriales, a propuesta de los cuerpos académicos de los programas de posgrado.
- Aprobar temas de tesis y programas individuales de estudios de los alumnos, así como proponer la integración de las comisiones revisoras de tesis.
- Proponer la integración de jurados para aplicación de exámenes de grado.
- Promover la realización de actividades de cooperación e intercambio académico de la Unidad con otras unidades académicas e instituciones educativas y de investigación nacional y extranjeras, que se incluya a profesores y alumnos de posgrado.
- Decidir sobre los asuntos de carácter académico administrativo que sometan a su consideración las autoridades, profesores o alumnos.
- Opinar sobre la generación, uso y canalización de los recursos captados por las actividades de la unidad académica o sección de estudios de posgrado.
- Presentar iniciativas y sugerencias para mejorar las actividades académicas de los programas de posgrado; así como proponer la designación de los coordinadores.
- Las demás que determine el reglamento correspondiente.

#### DEPARTAMENTO DE INVESTIGACIÓN

- Realizar estudios de factibilidad para proponer e implantar nuevos proyectos de investigación.
- Coordinar la integración y compilación de la normatividad institucional en el ámbito de su competencia, así como realizar la difusión de la misma entre el personal a su cargo y los alumnos del posgrado y vigilar su debido cumplimiento.
- Elaborar y proponer los programas de investigación científica y tecnológica de la Unidad Profesional referente a la vinculación, intercambio y servicio externo, de acuerdo a las prioridades establecidas por el Instituto y el sector productivo.
- Analizar, seleccionar, promover y proponer proyectos de investigación científica, tecnológica y educativa, así como su publicación y difusión.
- Promover la integración de redes de investigación y posgrado tanto con en el ámbito nacional como en el internacional.
- Proponer en coordinación con los Departamentos Académicos, a los profesores y alumnos de licenciatura para que se integren a los proyectos de investigación.
- Seleccionar, en coordinación con las áreas competentes, a los profesores y alumnos de licenciatura para que se integren a los proyectos de investigación y a los programas del nivel Posgrado, incluido el Sistema Nacional de Investigadores (SNI).
- Seleccionar, en coordinación con las áreas competentes, a los candidatos a ingresar al Programa Institucional de Formación de Investigadores (PIFI).
- Elaborar el programa para la utilización de los talleres y laboratorios de acuerdo a los programas establecidos, en coordinación con los Departamentos competentes.
- Elaborar los informes de evaluación sobre el desarrollo y resultados de los proyectos autorizados.
- Prestar el servicio de asesoría, en coordinación con la Unidad Politécnica de Integración Social, a los sectores público, social y privado que lo soliciten, en la elaboración y desarrollo de planes y programas de investigación científica y tecnológica.
- Participar en la elaboración del Programa Estratégico de Desarrollo de Mediano Plazo, la programación-presupuestación anual, el Programa Operativo Anual y los reportes para el Sistema Institucional de Información, así como en los seguimientos respectivos en el ámbito de su competencia.

- Proporcionar, en el ámbito de su competencia, la información solicitada por la Unidad de Enlace, en el marco de la Ley Federal de Transparencia y Acceso a la Información Pública Gubernamental.
- Las demás funciones que se requieran dentro de su ámbito de competencia.



#### DEPARTAMENTO DE POSGRADO

- Integrar, difundir y vigilar el cumplimiento de la normatividad aplicable en el ámbito de su competencia entre el personal a su cargo.
- Supervisar la operatividad de la atención a la demanda de las unidades de aprendizaje correspondientes a los programas de posgrado.
- Participar en la evaluación del proceso académico en las unidades de aprendizaje correspondientes al área y de la productividad de los docentes a su cargo.
- Participar en la revisión y actualización de los planes de estudio y programas de las unidades de aprendizaje correspondientes y supervisar la aplicación de los mismos.
- Participar en la detección de las necesidades de actualización profesional, capacitación y desarrollo académico del personal docente del Departamento y planear estratégicamente, su incorporación en los programas respectivos.
- Proporcionar a los docentes adscritos al Departamento la información sobre los programas de capacitación, actualización profesional y desarrollo académico que se programen en el Instituto o en Instituciones de afiliación.
- Dar seguimiento y apoyo a las solicitudes pertinentes sobre los asuntos tratados en las reuniones de los Colegios de Profesores.
- Dar seguimiento a la adquisición y suministro de las necesidades requeridas para la operatividad del Departamento.
- Proporcionar a los docentes adscritos al área asesoría e información sobre los trámites de promoción docente, Estímulos al Desempeño Docente, Estímulos al Desempeño de los Investigadores, Año Sabático, becas COTEPABE y de Exclusividad de COFAA y presentar ante la instancia correspondiente los expedientes respectivos previa validación de su contenido.
- Participar en coordinación con las áreas de la Subdirección Académica en la programación, utilización y mantenimiento preventivo y correctivo de los talleres y laboratorios de la Unidad.
- Programar y supervisar la asignación y desarrollo de las funciones del personal académico del Departamento, considerando los tiempos de carga y descarga académica y año sabático.
- Proporcionar, al departamento correspondiente, la información requerida para la elaboración de reportes, estadísticas e información, acerca del desarrollo y los resultados de las funciones y programas a su cargo, y coadyuvar en la adecuada toma de decisiones.

- Programar y aplicar los exámenes de oposición a los candidatos a ocupar las plazas docentes vacantes del Departamento, en coordinación con la Subdirección Académica, y en estricto apego a la normatividad vigente.
- Participar en las acciones del Programa de Aseguramiento de la Calidad en el ámbito de su competencia, así como establecer y vigilar el funcionamiento de los círculos de mejora continua en coordinación con el departamento correspondiente.
- Participar en la elaboración del Programa Estratégico de Desarrollo de Mediano Plazo, la programación-presupuestación anual, el Programa Operativo Anual y los reportes para el Sistema Institucional de Información, así como en los seguimientos respectivos en el ámbito de su competencia.
- Proporcionar, en el ámbito de su competencia, la información solicitada por la Unidad de Enlace, en el marco de la Ley Federal de Transparencia y Acceso a la Información Pública Gubernamental.
- Las demás funciones que se le confieran conforme a su competencia.



### SUBDIRECCIÓN DE SERVICIOS EDUCATIVOS E INTEGRACIÓN SOCIAL

- Supervisar la integración y compilación de la normatividad institucional del ámbito de su competencia y realizar la difusión de la misma entre la comunidad de la Unidad, así como vigilar su debido cumplimiento.
- Organizar y controlar la prestación de los servicios bibliotecarios y de información de la Biblioteca de la Unidad.
- Mantener comunicación permanente con la Subdirección Académica, con el fin de contar con el listado actualizado de la bibliografía básica y de consulta, tramitar su adquisición para la Biblioteca de la Unidad, así como promover la publicación de materiales didácticos.
- Organizar, coordinar y controlar el desarrollo de programas y actividades culturales, recreativas y artísticas, así como vigilar el uso del auditorio, en su caso, fomentar la participación de la comunidad escolar en éstos, para contribuir a la formación integral y bienestar de los alumnos de la Unidad.
- Organizar, coordinar, controlar y supervisar los estudios de carácter socioeconómico para la asignación de becas, así como el registro del seguro facultativo del Instituto Mexicano del Seguro Social en coordinación con la Dirección de Servicios Estudiantiles del Instituto.
- Difundir dentro de la Unidad las normas, requisitos y asesorías para la obtención y revalidación de beca, emitidos por la Dirección de Servicios Estudiantiles del Instituto.
- Organizar, controlar y supervisar la implantación y el desarrollo de programas y actividades de orientación juvenil, servicio social, seguimiento de egresados, actividades deportivas y servicio médico promovidos por el Instituto, a fin de apoyar y estimular el aprovechamiento escolar y la salud física y mental de los alumnos.
- Supervisar, organizar y registrar el seguimiento de la trayectoria académica de los alumnos, con el apoyo de los servicios de orientación juvenil, prefectura, y las Comisiones de Honor, de Situación Escolar y de Becas del H. Consejo Técnico Consultivo Escolar; con apego a la normatividad vigente para asignar los estímulos, reconocimientos y sanciones.
- Supervisar y promover las acciones derivadas de los Comités de Seguridad y Contra la Violencia, evaluar los resultados.

- Organizar, controlar y difundir los programas de servicio social, la conformación de brigadas y el programa de becas para su realización, de acuerdo a los lineamientos emitidos por la Dirección de Egresados y Servicio Social, así como realizar los trámites de acreditación y expedición de constancias.
  - Coordinar y controlar la integración y el funcionamiento de la bolsa de trabajo, así como establecer relación con organismos e Instituciones públicas y privadas a fin de incrementar las oportunidades de trabajo para los alumnos y egresados de la Unidad.
  - Coordinar, controlar y supervisar el registro y control escolar, la atención de los servicios de inscripción, reinscripción, altas, bajas, cambios de Centro de los alumnos, así como de la expedición de la documentación correspondiente.
  - Mantener comunicación y coordinación permanente con la Subdirección Académica con el propósito de llevar el registro de acreditación de conocimientos de los alumnos en las boletas de calificaciones, así como la realización de los exámenes profesionales y los trámites correspondientes para las diferentes opciones de titulación.
  - Programar, coordinar y controlar la elaboración e integración de la estadística escolar de los alumnos, así como la conformación de una base de datos de los egresados de la unidad para llevar su seguimiento.
  - Coordinar y supervisar, conjuntamente con la Subdirección Académica, que el programa de prácticas, visitas escolares y técnicas sea congruente con los planes y los programas de estudio vigentes, así como controlar y evaluar la participación de los profesores.
  - Planear y organizar las acciones para la acreditación y/o certificación de los talleres y laboratorios de la Unidad, conjuntamente con las áreas competentes.
  - Organizar, controlar y fomentar el desarrollo de acciones que propicien la vinculación de la Unidad con los sectores público, social y privado.
  - Coadyuvar con las áreas competentes para formalizar los convenios y contratos generados de las acciones de vinculación, así como supervisar su cumplimiento.
- Coordinar la identificación y difusión de fuentes alternas de financiamiento para la realización de proyectos de vinculación con los sectores social, productivo y gubernamental.
- Coordinar y programar las actividades de gestión y transferencia de tecnología, con base a los lineamientos y estrategias institucionales establecidas.



- Diseñar estrategias para motivar la participación de docentes, estudiantes y egresados en mecanismos de transferencia tecnológica, con el propósito de difundir conocimientos y obtener recursos económicos complementarios, acorde con la normatividad vigente.
- Concertar las oportunidades de movilidad y cooperación académica para investigadores, profesores, estudiantes y egresados de los niveles medio superior, superior y posgrado de alcance nacional e internacional.
- Organizar y promover acciones y estrategias para la formación de emprendedores, así como orientar y canalizar a las personas con proyectos de incubación de empresas con la dependencia politécnica competente.
- Participar en la elaboración e integración del Anteproyecto y Programa Presupuesto Anual, los programas Operativo Anual y Programa Estratégico de Desarrollo de Mediano Plazo de la Escuela, así como en los seguimientos respectivos en el ámbito de su competencia.
- Elaborar e integrar los reportes y estadísticas acerca del desarrollo y los resultados de las funciones y programas a su cargo, así como proporcionar, en el ámbito de su competencia, la información en el marco de la Ley Federal de Transparencia y Acceso a la Información Pública Gubernamental.
- Las demás funciones que se le confieran conforme a su competencia.





**DEPARTAMENTO DE GESTIÓN ESCOLAR**

- Difundir y supervisar el cumplimiento de las normas, políticas, lineamientos y procedimientos establecidos para la administración, control, registro y atención de los servicios escolares.
- Registrar y controlar las inscripciones, reinscripciones, altas, bajas y cambios de los alumnos de la Unidad, expedir la credencial escolar y documentación comprobatoria, así mismo otorgar el aval para la credencialización de alumnos en los cursos sabatinos, talleres, biblioteca, deportes y otras actividades extracurriculares.
- Registrar en el Sistema Institucional de Gestión y Unificación Escolar (SIGUE), los grupos y horarios escolares y facilitar su consulta.
- Coordinar y supervisar la captura de calificaciones por parte del docente, así como mantener actualizada la información escolar en formato electrónico, vía el Sistema Institucional de Gestión y Unificación Escolar (SIGUE), facilitando a la comunidad escolar su consulta.
- Proporcionar el servicio de información por ventanilla a los alumnos y profesores de la Unidad.
- Tramitar ante la Dirección de Administración Escolar la validación de la documentación escolar, su registro y expediciones, así como llevar su control.
- Elaborar e integrar los reportes, estadísticas e información del historial académico de los alumnos, así como del desarrollo y los resultados de las funciones y programas a su cargo.
- Participar en la elaboración e integración del Anteproyecto y Programa Presupuesto Anual, los programas Operativo Anual y Programa Estratégico de Desarrollo de Mediano Plazo de la Escuela, así como en los seguimientos respectivos en el ámbito de su competencia.
- Elaborar e integrar los reportes y estadísticas acerca del desarrollo y los resultados de las funciones y programas a su cargo, así como proporcionar, en el ámbito de su competencia, la información solicitada en el marco de la Ley Federal de Transparencia y Acceso a la Información Pública Gubernamental.
- Las demás funciones que se le confieran conforme a su competencia.



**DEPARTAMENTO DE SERVICIOS ESTUDIANTILES**

- Programar, supervisar y controlar las diferentes actividades artísticas, culturales, académicas e institucionales y difundir y promover el desarrollo de éstas entre la comunidad estudiantil, así como supervisar el uso del auditorio de la Unidad.
- Gestionar los recursos necesarios para el desarrollo de los programas de las actividades artístico-culturales.
- Formular e implantar los programas de las actividades culturales de la Unidad, así como supervisar y evaluar su operación, reportando a las instancias correspondientes los resultados respectivos.
- Coordinar, organizar y controlar la operación de los talleres culturales y de las actividades deportivas, así mismo promover la participación interna y externa de los alumnos en éstos.
- Llevar el control de las incidencias y actividades de los profesores asignados al departamento para el desarrollo de las actividades culturales y deportivas.
- Organizar y actualizar el acervo bibliográfico y el material audiovisual, conforme a los lineamientos emitidos por la Dirección de Bibliotecas del Instituto, así como el promover la publicación de libros, revistas o materiales didácticos.
- Llevar a cabo el mantenimiento preventivo y correctivo del material bibliográfico y audiovisual del ámbito de su competencia.
- Integrar y mantener actualizada, en coordinación con los departamentos académicos, la bibliografía señalada en los programas de estudios autorizados y gestionar la adquisición de los libros correspondientes.
- Recopilar información para la integración en los bancos y bases de datos de la Biblioteca, para el diseño de los sistemas de información almacenados en medios electrónicos, así como su manejo y reproducción.
- Proporcionar los servicios de consulta, reproducción y préstamo de los acervos impresos y electrónicos con que cuenta la Unidad, así como establecer y aplicar el programa de préstamo interbibliotecario con instituciones nacionales e internacionales.
- Coordinar los trámites de incorporación de los alumnos al seguro facultativo del IMSS, así como coordinar y supervisar los programas y actividades del servicio médico que ofrezca la Unidad.

- Organizar y difundir la realización de campañas de higiene y orientación médica a la comunidad de la Escuela.
- Operar los servicios de orientación educativa, así como coordinar las actividades emanadas del Comité de Seguridad y Contra la Violencia para la salvaguarda de la comunidad.
- Participar en la elaboración e integración del Anteproyecto y Programa Presupuesto Anual, los programas Operativo Anual y Programa Estratégico de Desarrollo de Mediano Plazo de la Escuela, así como en los seguimientos respectivos en el ámbito de su competencia.
- Elaborar e integrar los reportes y estadísticas acerca del desarrollo y los resultados de las funciones y programas a su cargo, así como proporcionar, en el ámbito de su competencia, la información solicitada en el marco de la Ley Federal de Transparencia y Acceso a la Información Pública Gubernamental.
- Las demás funciones que se le confieran conforme a su competencia.



**DEPARTAMENTO DE EXTENSIÓN Y APOYOS EDUCATIVOS**

- Realizar la difusión y aplicación de las normas y procedimientos para la prestación de los servicios que ofrece el Departamento, así como de sus beneficios a la comunidad de la Unidad.
- Difundir y aplicar las normas, lineamientos y procedimientos en la realización del servicio social y otorgamiento de las prestaciones, así como los requisitos en la obtención y revalidación de becas, emitidos por las direcciones de Servicios Estudiantiles y de Egresados y Servicio Social del Instituto.
- Coordinar y realizar los estudios socioeconómicos de los candidatos a becarios de la Unidad, conforme a los lineamientos emitidos por la Dirección de Servicios Estudiantiles, así como integrar los expedientes y tramitar la asignación o revalidación de las becas de los alumnos, mediante el dictamen de la Comisión de Becas.
- Efectuar estudios de los campos de acción donde los alumnos de la Unidad puedan prestar su servicio social, así como captar las ofertas de trabajo potencial y llevar a cabo su difusión.
- Difundir de manera oportuna los programas de servicio social y el programa de becas conforme a los lineamientos autorizados, presentar los informes correspondientes.
- Proporcionar la asesoría necesaria a los alumnos de la Unidad sobre las diferentes opciones que tienen al prestar su servicio social, así como llevar el seguimiento de los alumnos que lo estén realizando.
- Llevar el control, y realizar los trámites y constancias que acrediten el cumplimiento del servicio social ante la Dirección de Egresados y Servicio Social del Instituto.
- Realizar el registro, control y trámite del programa de titulación, en coordinación con los departamentos académicos, así como llevar el registro de los profesores designados como asesores y jurados de exámenes profesionales.
- Registrar y coordinar el programa de prácticas y visitas escolares, conjuntamente con los departamentos académicos competentes.
- Participar en la elaboración e integración del Anteproyecto, y Programa Presupuesto Anual, los programas Operativo Anual y Programa Estratégico de Desarrollo de Mediano Plazo de la Escuela, así como en los seguimientos respectivos en el ámbito de su competencia.

- Elaborar e integrar los reportes y estadísticas acerca del desarrollo y los resultados de las funciones y programas a su cargo, así como proporcionar, en el ámbito de su competencia, la información solicitada en el marco de la Ley Federal de Transparencia y Acceso a la Información Pública Gubernamental.
- Las demás funciones que se le confieran conforme a su competencia.



#### UNIDAD POLITÉCNICA DE INTEGRACIÓN SOCIAL

- Vigilar el cumplimiento de las normas y políticas aplicables en proyectos académicos, científicos y tecnológicos conforme a las orientaciones del Modelo de Integración Social.
- Fomentar las actividades de vinculación en las unidades académicas del instituto con los sectores socioeconómicos con el fin de inducir la concertación y realización de proyectos inter y multidisciplinares de investigación y desarrollo tecnológico, dentro del ámbito de su competencia.
- Identificar las necesidades tecnológicas de los diversos sectores de la producción, tanto en el ámbito regional que le corresponda como en materias particulares a su especialidad y proponer alternativas de solución a través de la red de UPIS.
- Promover las capacidades tecnológicas propias al campo de su especialidad, con el fin de enlazar estas con los requerimientos de servicios tecnológicos que demanden los diversos sectores productivos.
- Promover las actividades inherentes a las funciones de vinculación, internacionalización y cooperación, así como desarrollar proyectos compartidos con otras unidades, mediante la concertación de actividades en la red de UPIS.
- Planear, coordinar y evaluar el desarrollo y la implantación de proyectos específicos de investigación y desarrollo tecnológico.
- Dirigir las gestiones de los proyectos específicos de investigación y desarrollo tecnológico para su registro, autorización y operación, conforme a la normatividad académica y administrativa.
- Promover la celebración de convenios para el desarrollo de proyectos comunes o complementarios, en la red de UPIS.
- Programar, supervisar y coordinar la prestación de servicios de asesoría o consultoría a los sectores público, social y privado.
- Estimular la cultura emprendedora entre las comunidades académica, estudiantil y de egresados para estrechar la relación de la formación con la práctica profesional y canalizar los proyectos sujetos a incubación, a los órganos del Instituto correspondientes.
- Organizar, en coordinación con las áreas competentes, la participación institucional en eventos y foros con el fin de difundir la oferta política.



- Coordinar y supervisar las acciones para el seguimiento de egresados y bolsa de trabajo, impulsando el intercambio y vinculación con los sectores productivos de bienes y servicios.
- Coadyuvar con las áreas competentes en la agilización de los trámites para la firma de los convenios y contratos generados de las acciones de vinculación, así como supervisar el cumplimiento de los mismos.
- Coordinar y programar las actividades de gestión y transferencia de tecnología, con base a los lineamientos y estrategias institucionales contenidas en el Programa de Desarrollo Institucional y el Programa Institucional de Mediano Plazo.
- Diseñar estrategias para motivar la participación de docentes, estudiantes y egresados en mecanismos de transferencia tecnológica, con el propósito de difundir conocimientos y obtener recursos económicos complementarios acorde con la normatividad vigente.
- Fomentar acciones o mecanismos para la movilidad y cooperación académica de investigadores, profesores, estudiantes y egresados de los niveles medio superior, superior y posgrado de alcance nacional e internacional.
- Promover la participación de académicos y estudiantes en actividades de vinculación tecnológica.
- Detectar posibles fuentes de financiamiento para la ejecución de proyectos vinculados, propiciando una mayor captación de recursos autogenerados.
- Organizar y coordinar las acciones para la acreditación y/o certificación de los talleres y laboratorios de la Unidad, conjuntamente con las áreas competentes.
- Participar en la elaboración e integración del Anteproyecto y Programa Presupuesto Anual, los programas Operativo Anual y Programa Estratégico de Desarrollo de Mediano Plazo de la Escuela, así como en los seguimientos respectivos en el ámbito de su competencia.
- Elaborar e integrar los reportes y estadísticas acerca del desarrollo y los resultados de las funciones y programas a su cargo, así como proporcionar, en el ámbito de su competencia, la información solicitada en el marco de la Ley Federal de Transparencia y Acceso a la Información Pública Gubernamental.
- Atender las demás funciones que se confieran conforme a su competencia.



#### SUBDIRECCIÓN ADMINISTRATIVA

- Supervisar la recopilación e integración de la normatividad institucional vigente, del ámbito de su competencia, y difundirla entre su comunidad, así como vigilar su cumplimiento.
- Programar y coordinar la gestión de los recursos humanos que la Unidad requiera para el desarrollo de sus funciones.
- Coordinar la realización de los trámites para el otorgamiento de las prestaciones y servicios al personal de la Unidad.
- Difundir y aplicar los sistemas de promoción establecidos, en el marco de la normatividad y convenios laborales aplicables.
- Programar y coordinar la organización e impartición de cursos de capacitación y actualización para el personal de la Unidad, en coordinación con la Unidad de Formación e Innovación Educativa.
- Coordinar y controlar la programación, gestión y el ejercicio de los recursos financieros asignados y captados por la Unidad, con criterios de racionalidad, austeridad y disciplina presupuestal y con estricto apego a la normatividad establecida en la materia.
- Coordinar y supervisar la aplicación de controles internos auxiliares para el registro del presupuesto asignado y de los ingresos que por diversos conceptos se generen en la Unidad, así como elaborar y consolidar los estados financieros y presupuestales respectivos, conforme a las normas y procedimientos emitidos por la Dirección de Recursos Financieros.
- Coordinar la realización de los trámites ante las direcciones de Programación y Presupuesto y de Recursos Financieros las conciliaciones, transferencias y demás operaciones necesarias para garantizar la administración transparente de los recursos disponibles.
- Programar, organizar y controlar la adquisición, gestión, almacenamiento y suministro de los materiales, mobiliario, equipo, refacciones y artículos en general, así como la contratación de servicios generales y de apoyo que requieran las áreas de la Unidad.
- Programar, organizar y supervisar la formulación e implementación del programa de mantenimiento preventivo y correctivo, así como de conservación de los bienes muebles e inmuebles de la Unidad.



- Coordinar y supervisar el levantamiento, registro y actualización del inventario de los bienes muebles e inmuebles de la Unidad, así como la realización de los trámites correspondientes y la custodia de los mismos.
- Controlar y registrar las donaciones monetarias y/o en especie que la Unidad reciba y tramitar su incorporación a los estados presupuestales, conforme los lineamientos aplicables en la materia.
- Coordinar la elaboración de reportes, estadísticas e información acerca del desarrollo y los resultados de las funciones y programas a su cargo, y presentarlo al Director para colaborar en la adecuada toma de decisiones.
- Supervisar la elaboración del Anteproyecto Presupuestario Anual y los programas Presupuestario Anual, Operativo Anual y Programa Estratégico de Desarrollo de Mediano Plazo de la unidad, así como en su seguimiento en el ámbito de su competencia.
- Elaborar e integrar los reportes y estadísticas acerca del desarrollo y los resultados de las funciones y programas a su cargo, así como proporcionar, en el ámbito de su competencia, la información solicitada en el marco de la Ley Federal de Transparencia y Acceso a la Información Pública Gubernamental.
- Atender las demás funciones que se le confieran conforme a su competencia y las encomendadas por la Dirección.



#### DEPARTAMENTO DE CAPITAL HUMANO

- Difundir la normatividad de carácter administrativo entre el personal del Departamento, así como supervisar su cumplimiento.
- Realizar la detección de los requerimientos de recursos humanos de la Unidad, así como llevar a cabo los trámites respectivos ante la Dirección de Capital Humano para su asignación.
- Aplicar sistemas de control de asistencia, así como registrar y tramitar las incidencias y prestaciones del personal de la Unidad ante la Dirección de Capital Humano, en los términos de la normatividad aplicable.
- Difundir y aplicar los sistemas de promoción establecidos, así como realizar los trámites correspondientes de gestión para el capital humano.

Proporcionar la asesoría e información al personal de la Unidad sobre los trámites y requisitos para el otorgamiento de las prestaciones y servicios.

- Tramitar y realizar la entrega de los comprobantes de pago a los servidores públicos de mando, al personal, así como recabar las firmas en la nómina correspondiente y llevar a cabo los trámites inherentes a la misma.
- Organizar y supervisar, en el ámbito de su competencia, los cursos de capacitación del personal de apoyo y asistencia a la educación de la Unidad, así como evaluar la eficacia de los programas, sus resultados y beneficios en el desarrollo del trabajo.
- Integrar, controlar y mantener actualizados los expedientes del personal y la plantilla de puestos autorizada al Centro.
- Reportar semestralmente el complemento a la estructura educativa del personal de apoyo y asistencia a la educación, así como las licencias y comisiones del periodo.
- Participar en la elaboración e integración del Anteproyecto y Programa Presupuestario Anual, los programas Operativo Anual y Programa Estratégico de Desarrollo de Mediano Plazo de la unidad, así como su seguimiento en el ámbito de su competencia.
- Elaborar e integrar los reportes y estadísticas acerca del desarrollo y los resultados de las funciones y programas a su cargo, así como proporcionar, en el

ámbito de su competencia, la información solicitada en el marco de la Ley Federal de Transparencia y Acceso a la Información Pública Gubernamental.

- Atender las demás funciones que se le confieran conforme a su competencia.



**DEPARTAMENTO DE RECURSOS FINANCIEROS**

- Difundir la normatividad de carácter administrativo entre el personal del Departamento, así como supervisar su cumplimiento.
- Programar, gestionar y ejercer el presupuesto asignado y captado por la Unidad, con estricto apego a la normatividad establecida en la materia.
- Aplicar controles internos auxiliares para el registro del presupuesto asignado y de los ingresos que por diversos conceptos que se generen en la Unidad.
- Elaborar y consolidar los estados financieros y presupuestales respectivos, conforme a las normas y procedimientos emitidos por la Dirección de Recursos Financieros.
- Ejercer y controlar el presupuesto de la Unidad, conforme a las técnicas y disposiciones en vigor, así como consolidar los informes financieros y presupuestales, de acuerdo con las normas y procedimientos que dicte la Dirección de Recursos Financieros.
- Realizar y tramitar ante las direcciones de Programación y Presupuesto y de Recursos Financieros las conciliaciones, transferencias y demás operaciones presupuestales necesarias para su regularización.
- Elaborar e integrar los reportes, estadísticas e información acerca del desarrollo y los resultados de las funciones y programas a su cargo.
- Participar en la elaboración e integración del Anteproyecto y Programa Presupuestario Anual, los programas Operativo Anual y Programa Estratégico de Desarrollo de Mediano Plazo de la unidad, así como su seguimiento en el ámbito de su competencia.
- Elaborar e integrar los reportes y estadísticas acerca del desarrollo y los resultados de las funciones y programas a su cargo, así como proporcionar, en el ámbito de su competencia, la información solicitada en el marco de la Ley Federal de Transparencia y Acceso a la Información Pública Gubernamental.
- Atender las demás funciones que se le confieran conforme a su competencia y las encomendadas por la Dirección.



**DEPARTAMENTO DE RECURSOS MATERIALES Y SERVICIOS**

- Participar en la elaboración del Programa Operativo Anual, Programa de Mediano Plazo y en el Proceso de Evaluación de la Unidad en lo concerniente a este Departamento.
- Detectar las necesidades de recursos materiales y servicios generales de la Unidad.
- Elaborar el registro de los bienes y artículos en general, y en su caso realizar la adquisición, que requiera la Unidad.
- Realizar las actividades de recepción, custodia y entrega de materiales y llevar los registros correspondientes.
- Realizar inventarios físicos de los artículos que se encuentran en el almacén, y elaborar reportes periódicos acerca de la existencia y consumo de los mismos.
- Registrar y controlar el activo fijo de la Unidad.
- Proporcionar el servicio de intendencia y coordinar el servicio de aseo de la Unidad.
- Proporcionar el mantenimiento preventivo y correctivo de los bienes muebles e inmuebles de la Unidad.
- Organizar y proporcionar el servicio de transporte, así como los demás servicios generales que se requieran.
- Proporcionar el servicio de mensajería a las diferentes áreas que integran la Unidad.
- Custodiar las herramientas y equipo utilizado para los trabajos de mantenimiento y preservación de la Unidad.
- Elaborar el anteproyecto programa-presupuesto anual de la Unidad.
- Las demás funciones que se requieran dentro de su ámbito de competencia.

